ESPANCADA, DISPAROU 6 TIROS CONTRA O AMANTE

LUTA DEMOCRÁTICA

Um jornal de luta, feito por homens que lutam pelos que não podem lutar

Diretor-Responsável: TENÓRIO CAVALCANTI

Ano XI — Rio de Janeiro, 18-19 de abril de 1965 — N.º 3 431

DOMINGO 100 CRUZEIROS

Dalila da Silva, que tentou matar, ontem, o seu "Sansão", o sargento da PM Augusto Antônio de Carvalho, disparando seis tiros de revólver contra o amásio

O sargento reformado da Polícia Militar, que escapou, milagrosamente, da morte, quando foi alvo de seis tiros desfechados por sua amásia

(LEIA NA PÁG. 2)

FÚRIA HOMICIDA

TRAGÉDIA NO JARDIM AMÉRICA – MATOU DOIS CUNHADOS, ESFAQUEOU UM TERCEIRO E BALEOU A MULHER E A FILHINHA

Aguinaldo Garcia, cunhado do PM criminoso, que levou dois tiros nas costas, ao interferir no incidente

(Texto na 2.ª pág.)

Nem a criança escapou

A menina Guiomar, filha do criminoso, o PM João Lopes da Silva, que foi por êste atravessada por um tiro de revólver "Taurus" calibre 38

Êstes foram assassinados

VITÓRIA PEREIRA DA SILVA, concunha ... da do criminoso, no local onde caiu fulminada, no corredor da sua residência, onde foi assassinada. ★ O CABO FUZILEIRO NAVAL LUIS PEREIRA DA SILVA, irmão da espôsa do seu assassino, quando fugia desesperadamente das balas assassinas, caiu morto num quarto onde procurava abrigo

É INJUSTIFICÁVEL A IMPORTAÇÃO DE SAL

QUANDO embarcava, ontem, para Natal, o senador Dix-Huit Rosado, representante do Rio Grande do Norte, afirmou aos jornalistas que a importação já efetuada, de sal da Alemanha Ocidental e outras engatilhadas, constituem "manobras dificilmente explicáveis de público".

Não vê o representante potiguar razão para queimarmos divisas, indo buscar no estrangeiro um produto que temos em nosso País. As diferenças de preços não justificam a preferência do produto estran-

(Conclui na pág. 2)

Medicina oficial contra medicina privada, é o que o público está assistindo, no episódio das torturas aplicadas pelo DOPS ao jornalista José Fernandes Rêgo. Os médicos da Polícia (foto), Valterlino Gomes e Eudes Martins, dizem que "o prêso nada sofreu". E agora, José . . .

LEIA NO 2.º CADERNO

Rio de Noite e "Holiday On Ice" — Página 1

Modas, Beleza, Etiquêta, Sociais — Página 2

Horóscopo e Diversões — Página 3

O FRIO ASSASSINO

O criminoso João Lopes da Silva, optante da PM, frio assassino que, além de matar os cunhados, feriu gravemente a espôsa e a filha de seis meses de idade

BANHISTAS SALVARAM SRA. DILEME

As águas revoltas do mar no Pôsto 4, por pouco não fizeram sucumbir a sra. Dileme Verneque de Lacerda, prima do governador do Estado, que foi salva graças à providencial presença de banhistas, que a socorreram em tempo, evitando o afogamento. A vítima (23 anos, casada, Av. Nossa Senhora de Copacabana, 1 011, ap. 906), levada às pressas ao HMC, foi ali medicada, retirando-se em seguida.

Edson Reis dos Santos, "Edinho", do Trio Iraquitan e sua espôsa, Leila Tavares França, em fotos recentes.

INVERTEM-SE OS PAPÉIS:

TORTURADO PELO DOPS ÀS PORTAS DA LOUCURA

CONVENÇÃO NACIONAL DO PTB NO DIA 1.º DE MAIO

O LÍDER do PTB na Câmara Federal, Doutel de Andrade, informou, ontem, à LUTA DEMOCRÁTICA que a convenção nacional do seu partido, marcada para o dia 1.º de maio, elegerá, pela manhã, os membros do Diretório Nacional. Acrescentou que a candidatura do senador Artur Virgílio à presidência do Diretório Nacional está-se fortalecendo.

O sr. Doutel de Andrade informou que na sessão de 1.º de maio, à tarde, serão preenchidos os claros abertos pelas cassações de mandatos e suspensão de direitos políticos na Comissão Executiva Nacional.

DESMENTIDO

Ao embarcar para Pôrto Ale-

(Conclui na 2.ª pág.)

"EU SÓ QUERO é que o coronel Gustavo Borges prove como é que meu marido perdeu 14 quilos em 23 dias, um dente incisivo, e ficou traumatizado psiquicamente", foi o que disse d. Ida Rêgo, espôsa do jornalista José Fernandes Rêgo, prêso e bàrbaramente seviciado nos cárceres da DOPS, o que vem ser comprovado pelo laudo médico do Sanatório Botafogo, assinado pelo dr. Alípio de Sales Pessoa Neto, que diz o seguinte:

(Conclui na pág. 2)

LEILA ASSASSINOU EDINHO SUICIDANDO-SE EM SEGUIDA

AS autoridades da 13.ª DD, basendas no testemunho do porteiro do edifício 1 003 da Avenida N. S.ª de Copacabana, segundo o qual o cantor Edinho, componente do Trio Iraquitã, teria surpreendido sua espôsa Leila Tavares de França em adultério, e ainda no fato de terem encontrado marca de pólvora na mão e na cabeça de Leila, estão propensas a acreditar na hipótese de esta ter assassinado o famoso cantor e, em seguida, se suicidado, contrariando a versão inicial, dada pelo perito Cunha, que colocava Edinho na posição de assassino-suicida.

O delegado Newton Costa, titular daquela delegacia, ouviu, ontem, um dos componentes do

(Conclui na 2.ª pág.)

NOVAS RESISTÊNCIAS À EXTENSÃO DAS INCOMPATIBILIDADES

DURANTE a Semana Santa os líderes do PSD e PTB mantiveram inúmeros contatos a fim de efetivar a constituição de uma frente com possibilidades de derrotar anteprojeto que venha a ser enviado pelo Executivo ao Congresso Nacional, com o objetivo de criar obstáculos à participação de personalidades ligadas ao govêrno passado e poupadas pelo Ato Institucional.

Enquanto isso, o marechal Castelo Branco, reunido em Brasília com o ministro Milton Campos, deixava transpirar que a lei de incompatibilidades não visa a limitar a participação no pleito de elementos ligados ao govêrno deposto. Os meios políticos interpretaram a reviravolta na posição do Presidente da República como sintoma de que êle não conta com a totalidade dos votos que elegeram Bilac Pinto à presidência da Câmara.

BASE MILITAR

Círculos ligados ao PTB informaram que, além do êxodo dos pessedistas do Bloco de Ação Parlamentar e da saída dos bigorrilhos do Partido Tra-

(Conclui na pág. 7)

Govêrno esquece solução para desemprêgo

LEIA NA PÁGINA 7

nôvo televisor PHILCO 65 agora com IMAGEM FILTRADA

você compra agora na Ducal!

Filtro Estabilizador do Sincronismo. Evita imagens trêmulas e interferências de ruído.

* Níveis de Contraste. Contraste máximo. Profundidade. Efeito Tridimensional.

Na Ducal há sempre um plano de crédito pelo qual você pode comprar.

Ducal

ninguém vende por menos

LEILA...

(Conclusão da 1.ª pág.)

trio, o cantor João Costa Neto, o popular Joãozinho, cujas declarações robusteceram a hipótese de ter sido Leila a criminosa. Segundo Joãozinho, no sábado em que se realizou a eleição da Rainha das Praias, fôra procurar o colega em sua casa, não o encontrando. Na ocasião, Leila, que se achava só, dissera-lhe não mais suportar a boêmia a que Edinho se entregara, chegando mesmo a usar a expressão "estou de saco cheio".

PENA

— Leila me dissera que Edinho era displicente e que não ligava para nada. Por diversas vêzes mandara-o embora, mas êle sempre implorava para ficar, porque o apartamento era dela e o aluguel de um nôvo apartamento lhe seria muito dispendioso — disse —. Certa ocasião, quando estiveram separados, Edinho voltara para casa e ela, segundo me dissera, só o aceitou porque teve pena de seu estado físico precaríssimo.

Como se sabe, João Costa Neto e Paulo Galvã, os outros dois componentes do conjunto, no dia do crime, foram à casa do colega, que deveria gravar na Odeon, entre 9 e 11 h, quando encontraram a porta trancada por dentro, isto às 16 horas, e, como ninguém respondesse às suas insistentes batidas, chamaram o menor Francisco Bezarril, a quem pediram para entrar no apartamento pelo basculante, pois o supunham dormindo. O menor retornou apavorado, diante do quadro trágico. As autoridades, que acreditam que Joãozinho tenha tocado na arma, vão agora ouvir o menor, a fim de saber se a porta estava realmente fechada por dentro, o que, se confirmado, virá afastar, definitivamente, a hipótese de duplo homicídio, também aventada inicialmente.

ATRASO

Acredita-se que Leila tenha assassinado Edinho e, depois, praticado o gesto extremo, já que considerava sua união com o cantor como uma prisão e atraso de vida.

Leila, que também era artista profissional, chegara a fazer pontas em filmes brasileiros, tendo também participado do show de Carlos Machado, "Skindô". Foi sepultada ontem, às 16 horas, no Cemitério de São João Batista.

DISSOLUÇÃO

Falando à imprensa, João Costa Neto e Paulo Gilvã, que ainda estão traumatizados com o impacto da tragédia que lhes roubou o companheiro, diretor do notável conjunto, afirmaram que o mesmo está dissolvido, pois, segundo suas próprias palavras, Edinho é insubstituível.

A gravadora Odeon, para a qual o Trio Iraquitã gravava, em homenagem póstuma ao fabuloso cantor e músico-arranjador Peixe Bagre, como era conhecido nos meios radiofônicos o talentoso artista potiguar, lançará brevemente uma série de músicas de sucesso gravadas pelo mais famoso trio brasileiro.

DOMÉSTICA ENFORCOU-SE EM SUA CASA

COM UMA TIRA de pano utilizada à guisa de corda, a doméstica Marília Correia dos Reis (20 anos, casada e separada do marido, Rua "B", 8, Areia Branca), suicidou-se por enforcamento, em sua residência. A suicida, que vivia maritalmente com o operário Jorge Rodrigues da Silva (29 anos, solteiro, mesmo enderêço), não deixou qualquer explicação sôbre a causa de seu gesto extremo. As autoridades da Delegacia de Nova Iguaçu, depois das modalidades de praxe, removeram o corpo para o necrotério local

HOTEL PALMEIRAS
O melhor e mais luxuoso do Estado do Rio — Apartamentos de luxo — Rod. Washington Luís Km 1 — Próximo à barreira — Por cima da Casa de Fogos Cosme e Damião.

LUTA DEMOCRÁTICA
Fundador e Diretor- TENÓRIO CAVALCANTI
Superintendente-Geral ANTÔNIO CAVALCANTI Tels.: 23-1451 — 43-5931
Redator-Chefe FRANCISCO MEDEIROS CHAVES
Secretário ALBERTO LACURTE JUNIOR Tel.: 23-2699
Tesoureiro MANUEL TENÓRIO CAVALCANTI
Chefe de Publicidade WALTER DE SOUSA Tel.: 23-3970
PUBLICIDADE, REDAÇÃO E ADMINISTRAÇÃO
Av. Presidente Vargas, 1 388 (Sobreloja)
REDAÇÃO: 23-4127 - 23-8362 e 23-3913
Departamento de Esportes: Av. Rio Branco, 185, 2.º andar, sala 201 - Tel. 42-6785

ESGOTAMENTO NERVOSO
Insônia, angústia, desânimo, tristeza, manias, impotência e frieza sexual do homem e da mulher, fraqueza das pernas. — Cura rápida na CLÍNICA DR. VILLELA — RUA DA LAPA N.º 34 — SOBRADO De 8 às 12 horas e de 14 às 17 horas • TELEFONE: 22-8272

ESPANCADA, DISPAROU 6..

DEPOIS de viver, maritalmente, durante nove anos, com sargento da Polícia Militar, Augusto Antônio de Carvalho, com quem tem um filho de 21 anos de idade, Dalila da Silva resolveu, afinal, revidar às pancadarias que lhe aplicava o companheiro, constantemente, desfechando-lhe seis tiros de revólver "Taurus", calibre 32, na manhã de ontem, na Rua Aristóteles, 163, em Rocha Miranda.

Vivendo em constantes desavenças, ontem o sargento tentou iniciar, mais uma vez, uma das sessões de bofetadas com que "brindava" a amásia de tantos anos, e por pouco não morreu, pois dos seis tiros deflagrados por Dalila, apenas um o atingiu, de raspão, no ombro esquerdo, após luta corporal em conseqüência da qual ambos foram medicados, com ferimentos leves, no Hospital Salgado Filho.

20 ANOS ANTES

O militar conheceu Dalila da Silva (solteira, atualmente com 47 anos), há cêrca de vinte anos, iniciando, então uma vida amorosa irregular. Como todo início de romance, fizeram, ambos, juramentos de fidelidade e amor eternos. Quatorze anos se passaram, num entendimento constante, embora não fôssem constantes seus encontros. Sòmente há nove anos, resolveram viver debaixo do mesmo teto, já com um filho rapaz. Augusto Antônio Carvalho foi reformado como sargento da Polícia Militar da Guanabara, e a convivência com a amasia, cada vez mais estreita, levou ambos a, simplesmente, tolerarem-se.

O REVIDE

As brigas, então, tornaram-se tão constantes quanto o amor que juraram há 20 anos, quando se conheceram. Como fisicamente mais forte, impulha-se nas discussões alongadas que, geralmente, acaba em pancadas, tendo Dalila como o alvo certo e invariável.

Ontem, porém, Dalila resolvéu quebrar as fôrças do seu "Sansão" que, embora não ocultasse a energia física nos cabelos, como o personagem bíblico, tinha um pulso muito pesado "e só chumbo poderia desarmar o seu braço".

Quando a discussão começou, Dalila já previa o desfêcho com bofetadas; e reagiu, primeiro, tentando medir fôrças e, depois, sentindo-se impotente, apelou para o "Taurus", disparando 6 tiros contra o militar reformado. Ambos foram autuados pelo comissário Darci, da 27.ª Delegacia Distrital, tendo sido, a arma, apreendida.

NÃO PAGUE ALUGUEL
Com uma pequena entrada, você tem sua casa. Uma, com dois quartos, sala, banheiro, água e luz; a 2.ª, com quarto, sala, cozinha, banheiro, área 10x40. Ver na Rua 12 de Outubro, 505, Vila São Luís e tratar na Rua Prefeito Ribeiro, 1946 — Parque Lafaiete, com João Carlos.

EUROPA CRÊ NA POLÍTICA BRASILEIRA

O conselheiro Humberto Bastos, ao regressar de Genebra

Os centros comerciais europeus depositam integral confiança no atual Govêrno brasileiro e em sua política, segundo declarou o economista Humberto Bastos, ao regressar, sexta-feira última, de Genebra, onde participou da Conferência de Comércio e Tarifas Internacional (GATT).

Por outro lado, chegou ontem de Paris, o professor Carlos Chagas Filho, que estêve participando da reunião do Comitê da ONU para aplicação da Ciência ao desenvolvimento das nações em desenvolvimento. Para melhor explicar o assunto, o professor Chagas Filho prometeu entrevista à Imprensa.

Doenças sexuais e urinárias
Rua Artur Menezes, 4 (em frente ao portão 18 do Maracanã) Consultas diàriamente das 8 às 20 horas

Dr. Augusto Marques
Impotência — Doenças sexuais crônicas — Pré-Nupcial Diàriamente das 8 às 19,30 horas. Sábados e feriados até às 14 horas. Tel 22-7481. Rua Riachuelo, 388.

Denunciado o prefeito de Meriti

NÃO CONTENTE com a dilapidação dos dinheiros públicos em benefício próprio, o sr. Domingos Correia da Costa, prefeito de São João de Meriti, importou um gajo, um tal professor Otávio, que o vereador Obiraci Reginaldo Gil desentocou de um dos subúrbios da Guanabara.

GRUPO ESCOLAR TRANSFORMADO EM SOCIEDADE

Com a chegada do aludido professor ao município, transformaram o Grupo Escolar da Cidade em sociedade de economia mista.

Uma dificuldade surgiu, porém, no caminho da quadrilha de Alibabá.

O professor levara para São João a cara e a coragem. Dinheiro, que é bom, neca. Mas, para formação da sociedade, era necessário capital.

FÓRMULA ENCONTRADA

Houve consultas e encontrou-se uma fórmula: através da exploração dos alunos, mediante anuidades extorsivas, reuniram um fundo que, no momento, atinge aos trinta milhões de cruzeiros. E, na posse dêste dinheiro, a trinca maldita passou a comprar propriedades no município, nelas edificando prédios.

Tal fato vem provocando acerbadas críticas da população. O povo escracha o prefeito e os seus companheiros de bando.

A sociedade não paga as professôras. Estas recebem dos cofres municipais. Mas aluno que não pagar a mensalidade não pode estudar. E vale ser anotado: os alunos, em grande maioria, são filhos de operários.

Tal é o furto, que o povo apelidou a sociedade de "*sociedade rapina*".

Para completar o escândalo o prédio, onde se encontra instalada a tal sociedade, é pertencente ao Estado. Será que há mais alguém na "bôca"?

PROTESTO DA UME

A União Meritiense de Estudantes encaminhou uma representação ao ministro da Educação. E, de vez em quando, o assunto é servido na Câmara como prato do dia. Mas, nem com o protesto dos estudantes nem com a grita dos vereadores, Domingos Correia e seus companheiros deixam de "comer".

DESARTICULADA "GANG" DE FALSÁRIOS ANORMAIS

Os estelionatários anormais, Durval Leocádio Filho, vulgo "Madame Durvalina", Fausto Pontes Agrassor, vulgo "Madame Faustina", e Sebastião Messias Filho, vulgo "Madame Silvia", presos ontem pelo detetive Nélson.

MAIS uma quadrilha de estelionatários foi desarticulada, ontem, em diligência efetuada pelo detetive Nélson, da Delegacia de Defraudações, quando foram presos os anormais Durval Leocádio Filho, vulgo "Madame Durvalina", Fausto Pontes Agrassas, vulgo "Madame Faustina", Sebastião Messias Filho, vulgo "Madame Silvia", e o receptador Ari Batista Ferreira, casado, de 38 anos, residente à Rua Firmino Fragoso, 186, ap. 301, em Madureira, e que negociava com cautelas da Caixa Econômica Federal, com escritório à Avenida Passos, 25, 1.º andar.

Os falsários, que confessaram sua participação nos golpes que somam mais de 80 milhões de cruzeiros, contra várias firmas na Guanabara, delataram como chefe da "gang", o indivíduo Osvaldo Velasco Vitor, residente em Nova Iguaçu, que, foragido, tem a Polícia em seu encalço, devendo ser prêso nas próximas horas. Agentes daquela especializada encontraram, no escritório do receptador Ari, cautelas do milionário Francisco Caruso, no valor de 3 milhões de cruzeiros, que foram compradas por 300 mil.

Professor tarado foi expulso a pontapés

SURPREENDIDO em procedimento indigno com suas alunas, o professor Bolivar Vieira Batista, do Colégio S. Gonçalo, foi expulso do estabelecimento a pontapés, pelo diretor, o professor Válter Barcelos, estando o caso em vias de apuração, pela 1.ª Delegacia de Polícia de São Gonçalo, Estado do Rio.

O professor Bolivar, segundo o testemunho dos alunos, tem a mania de falar com as môças com as mãos sôbre seus ombros e, quando se encontra a sós com algumas delas, costuma fazer propostas indecorosas, o que, de há muito, vem chamando a atenção dos estudantes Na última quarta-feira, foi a professôra Hermínia quem o surpreendeu procedendo de maneira indigna com uma aluna, levando o caso ao conhecimento do diretor, que o expulsou aos empurrões, depois de acalorada discussão. Bolivar Vieira, queixando-se ao comissário, omitiu os motivos do incidente, o que será apurado, agora, pelas autoridades policiais.

SANEAMENTO CONJUNTO: RIO, CAXIAS, NILÓPOLIS, MAGÉ E SÃO GONÇALO

REGRESSANDO dos Estados Unidos, o sr. Cravo Peixoto, secretário de Obras da Guanabara, informou sôbre a elaboração, com apoio da Organização Mundial de Saúde, de um trabalho de saneamento, não só no Rio, como também nos municípios fluminenses de Caxias, Nilópolis, Magé e S. Gonçalo. Explicou o sr Cravo Peixoto que o plano de saneamento do Rio tem que ser acompanhado de trabalho idêntico nas cidades vizinhas, sem o que, as regiões não-saneadas continuariam atuando como agentes de contaminação.

Acrescentou ter mantido entendimentos com entidades privadas norte-americanas para o financiamento da ventilação do túnel Rio Comprido-Lagoa. Êsse financiamento será de 12 milhões de dólares.

Consultas com Radioscopia do tórax

Doenças de homens e de mulheres — Problemas sexuais — Fígado — Estômago — Úlceras nas pernas — Aparelhos eletromédicos — Operação de Garganta — Nariz — Ouvidos.
RUA BARÃO DE IPANEMA 14, COPACABANA — TEL. 57-3253
Dias úteis, das 8 às 20 horas
Seção Popular da POLICLÍNICA DE ANTÔNIO MONTEIRO

ESPETACULAR
DESFILE DAS FANTASIAS PREMIADAS NO MUNICIPAL
COM WALDYR CALMON
— Dia 20 — Têrça-feira — às 23 horas —
O traje é passeio completo — As reservas de mesas são na secretaria — O desfile será realizado na passarela montada sôbre o Parque Aquático.
NÔVO OLARIA JUBILEU DE OURO
OLARIA A. CLUBE
Rua Bariri, 251 — Olaria — Tel. 30-2955

Signoreli não foi vítima de homicídio

O jovem Jorge Signorelli, que foi encontrado morto num terreno baldio, nas esquinas das Ruas Visconde de Abaeté e Padre Francisco Lima, na manhã de ontem, não foi assassinado, conforme foi noticiado e sim, vítima de uma lesão no pulmão, constatada pelos médicos legistas do IML.

Às 11 horas de ontem, o corpo do inditoso rapaz foi sepultado, e o laudo dos legistas constata que o morto sofria há algum tempo, de tuberculose, sujeito a hemoptises periódicas. Seu rosto machucado e escoriações na cabeça, não constituem material para as alegações de que teria sido vítima de torturas antes de morrer, tudo indicando que, ao cair com uma de suas hemoptises, bateu com o rosto e a cabeça numa pedra existente no local. A Polícia apurou que Jorge Signorelli era rapaz benquisto onde morava, na rua Silva Pinto, 92, ap. 201, era estudante e não tinha nenhuma ligação com contraventores do chamado jôgo de bicho.

PARAÍBA: TOMATE A 900 CRUZEIROS

JOÃO PESSOA, 17 (TRP) subiram inesperadamente os preços dos alimentos e utilidades no Mercado Central desta capital. O tomate foi para 900 cruzeiros o quilo; um ôvo, custa agora, 95 cruzeiros. O feijão passou para 400 cruzeiros o quilo e o arroz para 345 cruzeiros. Enquanto isso, desapareceu do mercado a farinha de mandioca.

TORTURADO PELO DOPS...

(Conclusão da 1.ª pág.)

"Hipoamnésia seletiva (não se recorda de determinados fatos e muito dificilmente consegue recordar-se de certas pessoas); instabilidade de atenção; juízo crítico parcialmente prejudicado"; e, mais adiante, afirma o laudo que "sùbitamente chora bastante e começa a balbuciar: "êles vão me matar, vão me matar..." "vocês aqui vão me trancar em celas escuras?..."

MEDICINA "OFICIAL"

Em flagrante contradição com êste laudo os médicos da Polícia, examinaram o jornalista José Fernandes Rêgo, quatro dias depois de ser sôlto, "constatando" que a vítima nada tinha sofrido nas mãos dos seus carcereiros. Argumenta, a respeito, a espôsa do jornalista, que os referidos médicos são funcionários da Secretaria de Segurança, mas "alguém tem que se explicar sôbre o estado deplorável em que se encontra seu marido, e uma das duas Medicinas está agindo de má-fé..."

Por outro lado, na expectativa do encontro de d. Ida com o governador Carlos Lacerda, o coronel Gustavo Borges, secretário da Segurança da Guanabara, prometeu punir os policiais, Solimar e Boneschi, se ficar comprovado o barbarismo praticado contra o jornalista, bem como todos os que estiverem envolvidos nas torturas tradicionais dos cárceres da DOPS.

Ainda a propósito da escandalosa denúncia em tôrno de mais êsse crime inominável, praticado em nome da Revolução e do "combate ao comunismo", o advogado do jornalista, deputado federal Odir Araújo, declarou que está colhendo todo o material para apresentar, amanhã, na Justiça da Guanabara, queixa-crime contra o coronel Ferdinando de Carvalho, encarregado do IPM que indica o mais recente torturado da DOPS.

PENSIONISTA DO IAPI OBRIGADO A SER BICHEIRO

"Sou bicheiro para não ser ladrão", foi o que declarou à reportagem de LUTA DEMOCRÁTICA, o pensionista do IAPI, Porfírio da Costa, de 44 anos, casado e pai de 8 filhos doente dos pulmões, recentemente sôlto por ato do Juiz Jesus Antunes Siqueira, da Vara Criminal de São Gonçalo, Estado do Rio, que relaxou sua prisão por solicitação dos advogados José Uchôa e Décio Pereira

O bicheiro do IAPI, que ganha a importância de 31 mil cruzeiros, e que foi prêso quando vendia jôgo de bicho, depois de apresentar, através de seus patronos, atestado médico da sua condição de saúde, passou a Semana Santa junto aos seus familiares, e disse que "nada mais pode fazer, para manter seus filhos, do que vender bicho".

RESULTADOS DAS CORRIDAS DE ONTEM

1.º PÁREO — 2200 metros — Pista: AP — Prêmio: Cr$ 480.000
1.º Agrado, J. Reis 54
2.º Babão, J. Portilho 60
Diferenças: 2 corpos e 3/4 de corpo — Tempo: 145"3/5 — Vencedor: (5) Cr$ 46 — Dupla: (14) Cr$ 32 — Placês: (5) Cr$ 19 e (1) Cr$ 14.

2.º PÁREO — 1000 metros — Pista: AP — Prêmio: Cr$ 1.000.000
1.º Rose France, J. Portilho 56
2.º Sapoti, M. Silva 56
3.º Extra Dry, A.M. Caminha 56
Diferenças: vários corpos e pescoço — Tempo: 102" — Vencedor: (5) Cr$ 46 — Dupla: (23) Cr$ 44 — Placês: (5) Cr$ 13, (3) Cr$ 13 e (1) Cr$ 13.

3.º PÁREO — 1400 metros — Pista: AP — Prêmio: Cr$ 1.000.000
1.º Town Holly, O. Cardoso . 56
2.º Quenal, J. Reis 56
Diferenças: 1 1/2 corpo e vários corpos — Tempo: 89"2/5 — Vencedor: (2) Cr$ 32 — Dupla: (24) Cr$ 29 — Placês: (2) Cr$ 14 e (6) Cr$ 11.

4.º PÁREO — 1800 metros — Pista: AP — Prêmio: Cr$ 1.200.000
1.º Vestal Girl, O. Cardoso . 56
2.º Portela, F. Estêves 55
3.º Town Guarda, J Fagundes 55
Diferenças: 3 1/2 corpos e cabeça — Tempo: 64" — Vencedor: (1) Cr$ 17 — Dupla: (14) Cr$ 37 — Placês: (1) Cr$ 12, (9) Cr$ 24 e (2) Cr$ 35.

5.º PÁREO — 1400 metros — Pista: AP — Prêmio: Cr$ 600.000
1.º Thebaide, J. Portilho ... 53
2.º Irish Queen, A. Azevedo 53
3.º Inára, M. Silva 57
Diferenças: vários corpos e vários corpos — Tempo: 89" — Vencedor: (1) Cr$ 20 — Dupla: (13) Cr$ 38 — Placês: (1) 12, (3) Cr$ 28 e (2) Cr$ 13.

6.º PÁREO — 1300 metros — Pista: AP — Prêmio: Cr$ 500.000
1.º Diorito, O. Cardoso 56
2.º Paiquerê, J. Reis 58
3.º Purus, M. Silva 54
Diferenças: 1 1/2 corpo e mínima — Tempo: 83"3/5 — Vencedor: (4) Cr$ 71 — Dupla: (12) Cr$ 60 — Placês: (4) Cr$ 17, (1) Cr$ 11 e (7) Cr$ 12.

7.º PÁREO — 1400 metros — Pista: AP — Prêmio: Cr$ 600.000
1.º Dug, D. Neto 53
2.º Prefix, J. Reis 53
3.º Resgate, M. Andrade ... 53
Diferenças: 2 corpos e 1 corpo — Tempo: 89"1/5 — Vencedor: (2) Cr$ 162 — Dupla: (11) Cr$ 91 — Placês: (2) Cr$ 39, (1) Cr$ 12 e (6) Cr$ 92.

8.º PÁREO — 1000 metros — Pista: AP — Prêmio: Cr$ 1.000.000
1.º F. Champagne, A. Ramos 56
2.º Ana Maria, H. Vascon. 56
3.º Fabienne, D. Neto 56
Diferenças: 3 corpos e 1 corpo — Tempo: 76"2/5 — Vencedor: (1) Cr$ 28 — Dupla: (11) Cr$ 78 — Placês: (1) Cr$ 21, (4) Cr$ 59 e (10) Cr$ 181.

9.º PÁREO — 1200 metros — Pista: AP — Prêmio: Cr$ 600.000
1.º Real, J. Portilho 57
2.º Itacolomy, A. Azevedo . 57
3.º M. de Madrid, Nielevski 57
Diferenças: 3 corpos e 3 corpos — Tempo: 76"2/5 — Vencedor: (1) Cr$ 24 — Dupla: (13) Cr$ 34 — Placês: (1) Cr$ 12, (5) Cr$ 13 e (3) Cr$ 17.

FÚRIA HOMICIDA..

FRACASSANDO numa tentativa de reconciliação com a espôsa, de quem estava separado há um mês, o PM optante João Lopes da Silva, matou, na tarde de ontem, o seu cunhado (fuzileiro naval Luís Pereira da Silva), a espôsa dêste, Vitória Pereira da Silva, ferindo gravemente a filha de 6 meses e sua companheira Guiomar Lopes da Silva e ainda outro cunhado, Agnaldo da Silva, utilizando-se, como um desesperado, de uma peixeira e um revólver "Taurus", calibre 38.

Após a cena de sangue, na residência do fuzileiro naval, Rua Pedro da Veiga, lote 9, em Jardim América, o criminoso foi prêso e quase linchado por populares revoltados, e sua mulher e filha internadas em estado grave no Hospital Getúlio Vargas, a primeira com um tiro transfixante na garganta e no braço esquerdo, e a menor, com um balaço que lhe atravessou o tórax, da direita para a esquerda.

Casados há quatro anos, tendo uma filha, Guiomar, de 6 meses, o PM João Lopes da Silva e Guimar Lopes da Silva não conseguiam viver em paz, desde a primeira briga. João maltratava a espôsa, espancando-a, o que acarretava sérios problemas para a família. Já por uma vez, Guiomar, depois de espancada violentamente pelo marido, foi pedir abrigo ao seu irmão, o fuzileiro Luís Pereira da Silva, casado, de 35 anos, e residente à Rua Pedro da Veiga, lote 9, em Jardim América. Cêrca de um mês atrás, outra vez brigaram, e Guiomar resolveu ir, definitivamente, para casa de seu irmão que, mais uma vez, a acolheu, juntamente com a filhinha.

Depois de passar um mês separado, pela segunda vez de Guiomar, João Lopes resolveu procurá-la, em casa do cunhado, para propor reconciliação. Ontem à tarde, chegou em casa do cabo fuzileiro, entrou, sentou-se, e começou a tratar do assunto com o militar e seus familiares. Ao cabo de algum tempo de troca de idéias, a conversa começou a degenerar em discussão, pois a infeliz Guiomar não mais pretendia voltar à sua companhia, temendo novos espancamentos. Por mais que tentasse o PM espancador, sua espôsa não lhe aceitava os argumentos, conhecendo-o de sobra para recusar qualquer tipo de proposta.

TRESLOUCADO

Convencido, já, de que a infeliz espôsa não voltaria mais a viver a seu lado, debaixo do mesmo teto, o PM tomou-se de fúria e, sacando de um revólver "Taurus", calibre 38, e uma peixeira, como um tresloucado, começou a fazer disparos contra tudo e contra todos, brandindo, ao mesmo tempo, sua afiada arma branca. Com os primeiros tiros, atingiu o cabo fuzileiro que tombou num dos quartos onde procurou refúgio, caindo fulminada, a espôsa do mesmo, Vitória Pereira da Silva, no corredor. Sem respeitar a própria filha, que estava nos braços da mãe, disparou contra Guiomar, atravessando, primeiro, a menor, com um balaço e atingindo, depois, a espôsa na garganta e no braço. Outro concunhado, Agnaldo Garcia da Silva, de 19 anos, solteiro, foi atingido por dois tiros penetrantes nas costas, e sòmente o vizinho José de Sousa Moda, também residente no lote 9, conseguiu tomar a arma do criminoso, após luta corporal violenta.

REVOLTA GERAL

Por sorte, depois de haver disparado seis tiros dentro da sala, não vitimou outras pessoas, tais como o próprio José de Sousa e Henrique Pereira da Silva, filho do casal assassinado. Contido em sua fúria, pelos circunstantes, foi o frio assassino entregue ao comissário Mancini, da 27.ª Delegacia Distrital, que teve de se haver com os populares, revoltados e desejosos de linchá-lo. A viatura da Polícia estêve, por várias vêzes, cercada pelos moradores locais, numa tentativa de punir, com as próprias mãos, o bárbaro PM criminoso.

Guiomar Pereira da Silva, pivô da tragédia do Jardim América, que recebeu um balaço no queixo e no braço esquerdo, ao tentar livrar a filha, em seu colo, dos tiros do marido

ESCREVERAM NO POSTE

DIA	
6357-15	0168-17
0478-20	197-25
6899-25	738-10
1295-24	8-7
CONST.	[illegible]
0224-6	0034-9
6339-10	4720-5
4845-12	0474-19
9493-24	3222-6
0901-1	8450-13

É injustificável...

(Conclusão da 1.ª pág.)

geiro, observou ainda, lembrando que estabelecer a concorrência em detrimento de um produto nacional é coisa que não se faz em nenhum país, medianamente organizado. O que se pratica é justamente o contrário: o protecionismo, em benefício do produto nacional.

Informou o sr. Dix-Huit Rosado que o retardamento das chuvas, no Rio Grande do Norte, está favorecendo a produção de sal, já tradicionalmente beneficiada em face dos grandes períodos de estiagem do Nordeste. Sendo assim, não são compreensíveis as negociações em tôrno de novas importações de sal, quando a produção brasileira aumenta sua capacidade.

Convenção...

(Conclusão da 1.ª pág.)

gre, ontem, o sr. Lutero Vargas desmentiu que tivesse feito convite ao marechal Lott para ser candidato ao Govêrno da Guanabara, afirmando, no entanto, que estêve com o ex-ministro da Guerra, em Petrópolis, em visita de cortesia.

O sr. Lutero Vargas revelou que na visita que fêz ao marechal conversou, lògicamente, sôbre as eleições, mas não formulou nenhum convite. Acrescentou que os mais cotados nomes do PTB são Hélio de Almeida e Negrão de Lima. Quanto à candidatura Doutel, afirmou que o líder do PTB não tem aspirações na Guanabara.

VESÚVIO
O TEMPO INFORMA
Tempo bom
Temperatura estável
Máxima: 29.7
Mínima: 20.4
VESÚVIO 7 DE SETEMBRO Rua 7 de Setembro 207
VESÚVIO CARIOCA Rua da Carioca, 85
VESÚVIO RAMALHO ORTIGÃO Rua da Carioca, 18,
VESÚVIO LOUBET Rua 7 de Setembro, 64
VESÚVIO ASSEMBLÉIA Rua da Assembléia, 77

Vendido na GB o bilhete premiado com cem milhões na "dobradinha" da Loteria Federal

O primeiro prêmio da extração n.º 254, ontem realizada na sede da Loteria Federal coube ao bilhete n.º 26.357, vendido na Guanabara.

Eis o resultado de ontem:
1.º Prêmio — Cr$ 50 000 000 — Bilhete n.º 26 357 — GB
2.º Prêmio — Cr$ 10 000 000 — Bilhete n.º 20 478 — Paraná
3.º Prêmio — Cr$ 2 000 000 — Bilhete n.º 26 899 — GB
4.º Prêmio — Cr$ 1 500 000 — Bilhete n.º 11 295 — S. Paulo
5.º Prêmio — Cr$ 1 000 000 — Bilhete n.º 10 168 — Santa Catarina.

Os cinco prêmios de ...... Cr$ 200 000, tiveram a seguinte distribuição:
21 166 (Estado do Rio), [illegible] (Santa Catarina), 7 775 (São Paulo), 20 446 (São Paulo) e 3 256 (Rio Grande do Sul).

Bilhetes premiados com ... Cr$ 150 000, correspondentes ao milhar final do primeiro prêmio:
6 357 — São Paulo; 16 357 — São Paulo.

São os seguintes os 18 bilhetes premiados com ...... Cr$ 150 000, correspondentes às nove aproximações anteriores e nove aproximações posteriores ao primeiro prêmio:
26 348 — 26 349 — 26 350 — 26 351 — 26 352 — 26 353 — 26 354 — 26 355 — 26 356 — 26 358 — 26 359 — 26 360 — 26 361 — 26 362 — 26 363 — 26 364 — 26 365 — 26 366.

Todos os bilhetes terminados com a centena 357, final do primeiro prêmio, estão premiados com Cr$ 26 000.

Todos os bilhetes terminados com as dezenas 78, 99, 95 e 68, estão premiados com Cr$ 10.000.

Todos os bilhetes terminados com o n.º 7, final do primeiro prêmio, estão premiados com Cr$ 10 000.

Nos bastidores da política

REFORMA ELEITORAL IRÁ, ESTA SEMANA, AO CONGRESSO

Os estudos que o Govêrno está desenvolvendo para a elaboração de uma reforma eleitoral avançada e segura, convenceram-no de que o sistema de representação proporcional não se concilia satisfatòriamente com a eleição de candidatos por distritos — tese que, como se sabe, de alguns anos a esta parte, vem sendo defendida pelo ministro Milton Campos.

O titular da Pasta da Justiça, que ficou em Brasília durante a Semana Santa para se dedicar melhor ao trabalho de coordenação das sugestões recebidas, inclusive do próprio presidente Castelo Branco, nas sucessivas reuniões que promoveu, no Palácio do Planalto, com o sr. Milton Campos, o desembargador Colombo de Sousa e os deputados Oscar Dias Correia e Clodomir Millet anunciou, ontem, que encaminhará, amanhã, ao chefe do Govêrno, o texto final do projeto de reforma eltitoral e do Estatuto dos Partidos.

Segundo as informações correntes, o projeto de reforma eleitoral estabelece, entre outras coisas, que os deputados federais e estaduais serão eleitos numa única cédula. Esta fórmula foi sugerida pelo marechal Castelo Branco, com o objetivo de obrigar o eleitor a escolher seus representantes à Câmara e à Assembléia Legislativa, tanto quanto possível, dentro da mesma legenda, estimulando, assim, a disciplina partidária.

EMENDAS CONSTITUCIONAIS

NO ANTEPROJETO apresentado pelo Tribunal Superior Eleitoral, ficou evidenciado que, para a implantação da reforma eleitoral, seriam necessárias três emendas constitucionais e a promulgação de três diplomas legais: o nôvo Código Eleitoral, o Estatuto dos Partidos e a Lei de Incompatibilidades.

As emendas seriam as seguintes:

a) a que permite a coincidência das eleições em dois planos (federal e estadual), já votada pelo Congresso;

b) a que restaura o princípio contido na Constituição de 1811, para permitir que as incompatibilidades eleitorais sejam reguladas em lei especial;

c) a que possibilita o julgamento dos juízes acusados da prática de crimes eleitorais, pelos próprios Tribunais Eleitorais.

Estuda-se, ainda, uma emenda constitucional destinada a regular a perda do mandato do deputado ou senador que abandonar o partido sob cuja legenda se elegeu.

Por meio de disposição transitória, ficará assegurada a validade dos registros de candidatos e dos atos que lhes deram origem, processados antes da reforma em projeto.

ESTATUTOS DOS PARTIDOS

No Estatuto dos Partidos, as modificações serão mais substanciais. Aumentaram as exigências para a sobrevivência das agremiações. Estas terão de eleger, a partir do próximo ano, quinze deputados federais em sete Estados, e não apenas cinco, como, a princípio, fôra previsto. Em compensação, para o registro de Diretórios Regionais, ficou reduzida de um têrço para um quarto a exigência de Diretórios Municipais organizados.

Ficou, por outro lado, proibido o voto por procuração, nas convenções partidárias, e também a reeleição dos presidentes de Diretórios Nacionais. Nos Diretórios Regionais, os presidentes poderão ser reeleitos por dois têrços dos votos dos convencionais.

INCOMPATIBILIDADES

O PROBLEMA das inelegibilidades e das incompatibilidades eleitorais só figurará na Constituição, em têrmos genéricos, pois, uma emenda constitucional deverá propor o Govêrno ao Congresso, a fim de deslocar para a legislação ordinária, a especificação pormenorizada dessas inelegibilidades e dessas incompatibilidades, de sorte a que, sempre que as circunstâncias o aconselharem, poderem elas ser ampliadas.

Esta decisão do presidente Castelo Branco inspirou-se na Constituição de 91 e na Lei Ordinária n.º 35, de 1892 que, àquela época, já enumerava os agentes do Poder Público que eram inelegíveis ou incompatíveis para o desempenho de mandato eletivo. Era uma lei rigorosa, pois, declarava impedidos de se candidatarem, até os cidadãos que fôssem diretores de bancos, companhias ou emprêsas favorecidas pelo Govêrno Federal com garantia de juros ou outras subvenções; privilégio para emissão de notas ao portador, com lastro em ouro ou não; isenção de direitos ou taxas federais ou redução dêles em leis e contratos; privilégio de zona de navegação, contrato de tarifas ou concessão de terras. E estabelecia mais: "o cidadão eleito deputado ou senador, que aceitasse qualquer dos favores acima enumerados, renunciaria, obrigatòriamente, ao seu mandato".

ALIANÇAS PARTIDÁRIAS

Asseguram os assessôres mais íntimos do presidente da República, que o marechal Castelo Branco já está advertido para a absoluta inviabilidade, em quase todos os Estados onde se realizarão eleições, no corrente ano, da formação de alianças do PSD com a UDN para a apresentação de candidaturas comuns aos governos locais.

Os primeiros contatos pessoalmente estabelecidos pelo chefe do Govêrno têm bem patente a dificudade, se não mesmo, a impossibilidade da articulação de um tal sistema de fôrças, em virtude das incompatibilidades que, em quase tôdas as unidades da Federação, separam os pessedistas dos udenistas, e vice-versa. Apenas em dois ou três Estados, uma aliança dêsse tipo poderá vingar, como, por exemplo, no Ceará, onde, de resto, ela já existe, no Rio Grande do Sul, e talvez, em Mato Grosso.

Diante desta constatação, o presidente Castelo Branco limitará seus esforços, apenas, no sentido de fazer com que, especialmente os pessedistas evitem a indicação de candidatos que não inspiram confiança às correntes revolucionárias em geral, e aos militares, em particular, pois, como se sabe, seu empenho, atualmente, é assegurar, tanto quanto possível, a sobrevivência dos objetivos da Revolução de março, pelo menos, durante os próximos dez anos, e não estimular crises desnecessárias.

Pais de Almeida candidato em Minas

B. HORIZONTE, 17 (APLUTA) — Apreciando nomes à sucessão do governador Magalhães Pinto, o PSD mineiro acertou o lançamento do nome do deputado federal Sebastião Pais de Almeida, dependendo a indicação oficial do candidato, após discussão final que será realizada, em próxima reunião.

CPI

O deputado federal Antônio Brizolin, do PTB, informou, ontem, em Pôrto Alegre, que pediu a constituição de uma Comissão Parlamentar de Inquérito, para apurar irregularidades existentes na importação de carros, acarretando graves prejuízos para o País.

Disse, ainda, a respeito de irregularidades na importação, que o cobre é comprado no exterior a preços baixos e transformado no Brasil em fios, que são vendidos a preços extorsivos.

Novo embaixador da República Dominicana

A Chegou hoje ao Rio o nôvo embaixador da República Dominicana no Brasil, sr. Ciro Amaury Dargas Cruz, que serviu anteriormente no Panamá, Guatemala, Haiti e Peru. Ao desembarcar no Galeão, afirmou o diplomata que pretende dinamizar as relações entre os dois países, intensificando o intercâmbio principalmente cultural e artístico.

Foi recebido no aeroporto pelo introdutor diplomático do Itamarati, sr. Marcel Hasslocher, devendo apresentar suas credenciais ao presidente Castelo Branco na próxima semana em Brasília.

BILHETE DA RESSURREIÇÃO

ONTEM, TREVAS. Hoje, luz.

ONTEM, O MUNDO, sob a sombra da Cruz, rezou sôbre o Sepulcro. Mas, o túmulo abriu-se, consumou-se o milagre da Ressureição prometida. E a Cristandade, limpando as lágrimas, canta aleluias. No dia da morte de Jesus, enlutamo-nos; no dia de sua glória, exulta e se enfesta o coração cristão.

QUE O BRASIL, na claridade da Ressureição, reencontre a Paz. Que a compreensão una os brasileiros e dê claridade aos caminhos do nosso futuro!

DE HÁ MUITO, vivemos sob trevas, a escuridão das paixões sociais e políticas nos intranqüiliza a vida. As ameaças ao Direito e à Lei estrangulam o sossêgo de nossos lares. E ninguém se entende. Organizações, movendo-se nas sombras, apelam para a baderna, enquanto, aturdidas, as autoridades, perseguindo culpados, seviciam e massacram inocentes.

NO MEIO DESSA confusão geral, só o povo sabe para onde marcha, só a consciência coletiva sabe o que quer: um regime em que a distribuição da Justiça seja feita por lei, sem ferir direitos, sem criar privilégios. O nosso povo quer um Brasil brasileiro, não manietado por amarras de princípios estranhos. Desejamos um regime nosso, elaborado de acôrdo com a nossa índole. Retalhos ideológicos não convêm a um povo que sonha com a emancipação do corpo e da mente. Nossas idéias têm o cheiro de nossas praias e o gôsto de nossas florestas. E, no dia de hoje, esperamos que o Brasil ressuscite. Se foi longa a noite de nossa paixão, o povo sabe que será sublime o dia de nossa ressurreição. O signo do martírio, há quanto tempo, vem ensombrando os nossos destinos. Só temos visto suor e lágrimas na poeira de nossas estradas. Sòmente temos caminhado sob o pálio das agitações e da truculência. Ressuscitemo-nos; os dias do sepulcro já passaram!

ABRACEMO-NOS com a liberdade, defendendo-a como um direito e não vilipendiando-a com o abuso. Surjamo-nos e caminhemos, como Lázaro, neste dia que encerra o drama da Paixão e a Luz da Verdade e da Vida aclare os nossos caminhos!

EIS AÍ, MEU CARO amigo e leitor, o bilhete que faço a você, no dia da Ressurreição. Eu e você somos brasileiros, pois se você não teve a ventura de nascer nesta Pátria, tem a glória de fazer do nosso País a sua Pátria, também.

SIM, PREZADOS PATRÍCIOS, porque o Brasil não é sòmente o território. Êste é a base de nossa unidade política de nação civilizada. O Brasil é o solo e o povo, o solo que oferece as riquezas de suas entranhas ao povo, o povo que dá pujança e garante o futuro da Pátria.

TERMINANDO, RELEMBRO Cristo glorificado Deus, que aproximou o Calvário do Tabor, nos ajudará a têrmos uma Pátria dos brasileiros e dos que nela vivem. E não de poucos, que nem dão nem alcançam a paz que Jesus pregou.

TENÓRIO CAVALCANTI

NA LINHA DA OPOSIÇÃO

Um chargista político, ontem, comparou Rafael de Almeida Magalhães, candidato de Lacerda, a "Incitatus, o cavalo de Nero". Duplo engano. Rafael talvez não seja o candidato de Lacerda e "Incitatus" não era o cavalo de Nero e sim o de Caligula.

Seja como fôr, estamos na época das comparações zoológicas. O exemplo veio do Planalto, quando o marechal Castelo apresentou dois de seus mais inteligentes colaboradores, os ministros Roberto Campos e Gouveia de Bulhões, como parelha de burros que não podia ser trocada na subida da ladeira.

A CRUELDADE

Os mais notáveis precursores do marechal Castelo Branco, La Fontaine e Esopo, também se serviam dos animais para instruir os homens. O chargista, confundindo Caligula com Nero, naturalmente pensava na crueldade humana, que ambos os imperadores simbolizam.

Nos próprios jornais em que encontramos as comparações de homens com bichos temos notícia da maldade que ainda impera, dois mil anos depois do martírio de Cristo, entre aquêles que o Redentor procurou salvar. É significativo por exemplo, que o secretário de Segurança do patrono ou provável patrono da candidatura de Rafael tenha escolhido a Sexta-Feira Santa para dar entrevista a respeito das torturas cometidas contra o jornalista José Fernandes. O coronel Borges parece já admitir a violência denunciada pela espôsa de José Rêgo. Caso a suspeita se confirme, diz o coronel, os responsáveis serão punidos, como no caso do advogado Clodomir Morais.

FAMA

Que sejam punidos os culpados! Que tudo se esclareça! Tais providências beneméritas já vêm tarde, pois ainda agora o Exército se apressou em tirar das mãos dos auxiliares do coronel Borges o deputado cassado Saldanha Coelho. Por quê? Há uma explicação publicada: em face de denúncias sôbre a prática de violências na repartição do coronel.

O CHAPÉU

Apareceu em tôdas as fôlhas o chapéu texano do chanceler Vasco Leitão da Cunha. Quai serão as repercussões dessa predição pelo traje de cow-boy? Estaremos diante do declínio do gelo? Eis um assunto a ser resolvido pelo Cerimonial do Itamarati. Mas o vaqueiro Vasco Leitão chegou ao Galeão a pé. Deixou o cavalo no Texas, indiferente ao exemplo de Esopo, de La Fontaine, e do marechal Castelo Branco, que se servem das virtudes e defeitos dos animais para instruir os homens.

Saldanha Coelho Recolhido à PE

Sob custódia de comandante do I Exército, o ex-deputado cassado Saldanha Coelho, depois de passar cêrca de duas horas detido no Palácio da Relação, à disposição do DOPS carioca, foi removido para o Quartel da Polícia do Exército, na Rua Barão de Mesquita.

Segundo se comenta, a transferência do ex-deputado cassado para a PE foi determinada pelo Ministério da Guerra, que considerou as denúncias de violências e sevícias contra prêsos políticos nos cárceres daquela especializada.

NOVAS...

(Conclusão da 1.ª pág.)

balhista, os chefes militares não concordam que as eleições dêste ano, nos 11 Estados, sejam dirigidas, o que intensificaria o desgaste do movimento de 31 de março e 1º de abril.

Os chefes militares, segundo o nosso informante, admitem que o movimento de março foi feito para extirpar o continuismo janguista e a ameaça à democracia, não tendo sentido que não se cumpra a Constituição quanto às eleições. Os setores militares admitem que é dever do Executivo enviar mensagem ao Congresso, visando à aprimorar o processo eleitoral brasileiro, com a eliminação do abuso do Poder Econômico e a inelegibilidade para os presidentes de autarquias e sociedades estatais, como, por exemplo, a Petrobrás e o Banco Central.

MUTISMO LACERDISTA

O fato de o governador Carlos Lacerda, ao retornar de Lisboa, não querer prestar declarações à imprensa durante a Semana Santa foi interpretado por petebistas e pessedistas como atitude prudente. Quer o sr. Lacerda sentir a atmosfera política para depois falar sôbre as restrições aos pleitos de 1965 e 1966.

Um Carnet fartura que valia o mês passado 24 mil cruzeiros, vale hoje 30 a 40 mil, e amanhã poderá valer muito máis

Aconteceram liquidações na maioria das casas da Rêde Nacional da Fartura. Aparelhos eletro-domesticos, tecidos, etc., foram vendidos por preços de arrazar. E continuam sendo vendidos.

Saiu também a nova tabela da Sunab, para gêneros alimentícios. Todos obedecem às novas ordens. A baixa é geral.

Os 24 mil cruzeiros do Carnet Fartura ficaram com poder de compra bem maior. Foi impressionante a baixa.

Você que pagou 24 mil cruzeiros para comprar mercadorias no valor de 24 mil, nem siquer pensou que os 24 mil de hoje valessem mais que os 24 mil de ontem

Os fatos estão aí. Os preços estão descendo. Aquêle que lhe garante entregar no futuro certas mercadorias "privilegiadas" pelo seu dinheiro de hoje, "garante" outra coisa também: na baixa de preços Você não tem nem vez nem vantagem.

Muitos já começam a sentir. Não é tão grande negócio receber amanhã pelo preço de hoje. Amanhã poderá custar menos... Não é mesmo?

A psicose de inflação está cedendo.

O Carnet Fartura não custa nada e Você pode comprar tudo e quando quiser nas casas da Rêde Nacional da Fartura. Hoje o Carnet Fartura dá direito a fazer compras pelos preços atuais em qualquer loja dos 332 estabelecimentos da Rêde Nacional da Fartura. Você está fazendo um bom negócio. Continui com a preferência, colecionado Carnets Fartura.

RÊDE NACIONAL DA fartura

POLÍTICA DO ESTADO DO RIO

O governador Paulo Tôrres nomeou para secretário da Justiça, o deputado Dail de Almeida, em substituição ao sr. Teotônio de Araújo, que foi eleito vice-governador.

Enquanto isso, o sr. Nilo Campos tomará posse na Secretaria de Obras, em cerimônia a ser realizada às 16 horas de amanhã, no Palácio do Ingá. Na ocasião, o general Rúbens Rosado fará a entrega do cargo ao nôvo secretário do Govêrno.

◆ O sr. Pereira Pinto, deputado, usineiro e frabicante de álcool, encaminhou ao presidente Castelo Branco exposição de motivos na qual mostra as vantagens do uso do álcool em vez da gasolina, em automóveis, como ocorreu na Segunda Guerra Mundial.

◆ O deputado José Kessen, coordenador político do PSD, está em grande movimentação para trazer para as hostes do seu partido o maior número de candidatos a deputado federal e estadual em 1966, cumprindo as ordens de Amaral Peixoto, que fará tudo para ter maioria na Câmara Federal e nas Assembléias Legislativas dos Estados.

◆ O governador Paulo Tôrres e o marechal Mascarenhas de Morais estarão juntos no próximo dia 24, no quartel da Polícia Militar do Estado do Rio, quando farão a entrega dos espadins, aos novos cadetes da "Turma Monte Castelo", da Escola de Formação de Oficiais da Polícia Militar do Estado do Rio.

RESPINGOS POLÍTICOS

Nos meios políticos, durante a Semana Santa, foi intensa a atividade leiga. Os mais destacados representantes das correntes partidárias realizaram encontros e trocaram comunicações telefônicas, aproveitando ao máximo os feriados de quinta e sexta-feiras últimas.

Segundo alguns observadores, nesses entendimentos ficou constatada a crescente resistência à extensão, pretendida pelo marechal Castelo Branco, da área de incompatibilidades.

Acrescenta-se que o presidente da República está buscando um derivativo, voltando-se para o terreno das incompatibilidades econômicas. Buscas incompatíveis entre representantes do chamado poder econômico, em face da tenaz resistência dos representantes do poder político, existentes dentro e fora do situacionismo. Êstes defendem-se com determinação e relativo espírito de solidariedade. E a solidariedade dos que se sentem ameaçados num mesmo barco.

INVASÃO DE TERRAS

A Secretaria da Agricultura da Bahia, segundo telegrama da Transpress, está preocupada com as ameaças de invasão de terras na região do São Francisco. Não se trata de movimento de camponeses sem terras, mas de um nôvo tipo de grileiros, com os quais atuam políticos influentes, não só daquela zona, como de outros Estados.

FAMÍLIAS DOS PERSEGUIDOS

Na próxima semana provàvelmente entrará em discussão, na Câmara Federal, o projeto que concede pensões às famílias dos funcionários públicos afastados de seus cargos em conseqüência da aplicação do Ato Institucional.

CRISE NO SISAL

Mais uma queixa se ergue, em conseqüência da política de preços de nossos produtos de exportação. Cedendo aos importadores estrangeiros, as responsáveis pela política econômico-financeira do marechal Castelo Branco deixam que todos aquêles produtos tenham seus preços aviltados. A situação do sisal, nesse sentido, é insustentável.

Falando à imprensa de Salvador, o deputado Wilson Lins, representante estadual da UDN, afirmou que reina o pânico entre os que vivem da exportação daquela fibra. Para forçar uma baixa ainda mais pronunciada, os importadores estrangeiros restringem as compras.

DIPLOMATAS LUSOS ESTÃO NO BRASIL

AO desembarcar sexta-feira última, no Aeroporto Internacional do Galeão, o cônsul de Portugal na Guanabara, sr. Manuel de Almeida Coutinho, que regressou de Lisboa, disse estar feliz por retornar ao Brasil, de cujo povo já estava saudoso.

O cônsul, que estêve em seu país em gôzo de férias, recusou-se a falar da política portuguêsa, bem como da situação das colônias, afirmando, apenas, que em Portugal há muito progresso, paz e trabalho.

Por outro lado, o cônsul português no Estado de Connecticut, sr. Adriano Seabra Veiga, desembarcou, ontem, no Galeão, procedente dos Estados Unidos, a fim de entrevistar-se com o governador da Paraíba, com quem tratará de assuntos ligados à Aliança para o Progresso.

Durante duas semanas, o diplomata português estudará com o governador Pedro Gondin, a forma de ajuda da Aliança para o Progresso, nos setores hospitalar e escolar daquele Estado.

O cônsul português Manuel Almeida Coutinho, revela felicidade ao retornar ao Brasil

CHINESES EXPULSOS DEIXARAM O BRASIL

EMBARCARAM, ontem, às 9 horas, em avião da "Swissair", com destino a Pequim, via Genebra, os nove chineses condenados pela autoridade revolucionária, por subversão, e expulsos do Brasil por decreto do marechal Castelo Branco. São êles, Wang Wei-Chen, jornalista, de 41 anos; Chu Chin Tung, jornalista, de 33 anos; Hou Fa-Tseng, comerciante; Wang Chin, comerciante, de 43 anos; Su Tse-Ping, comerciante; Chang Pao-Sheng, intérprete, de 36 anos; Wang Yao-Ting, administrador de indústria de tecidos, de 48 anos; Ma Yao-Tseng, comerciário, de 36 anos; e Sung Suei-Pao, intérprete de língua inglêsa, de 29 anos.

O embarque, que foi assistido pelo sr. Eric Maegler, representante da Cruz Vermelha Internacional, estava marcado para o dia anterior (sexta-feira), não ocorrendo por causa de grande atraso de vôo do aparelho que, ainda em Genebra, depois de decolar com destino ao Rio de Janeiro, teve de retornar ao campo de pouso, por motivos que a companhia não esclareceu à reportagem. Quanto aos 50 mil dólares apreendidos em poder dos condenados, o Superior Tribunal Militar ainda não decidiu se devolverá aos seus donos, ou se os recolherá ao Tesouro Nacional.

CARIOCA VAI PAGAR CARO PARA VER A FESTA DA UMBANDA

Cariocas e turistas vão pagar as quantias de Cr$ 1 mil, Cr$ 1.500 e Cr$ 10 mil, para assistir a grande concentração umbandista a ser realizada no dia 13 de maio, no Estádio do Maracanã.

A festa, entitulada "A Macumba Numa Noite do IV Centenário", que reunirá entidades espíritas de todo o Brasil, culminará com a coroação da Mãe Preta do ano, sra. Maria Bebiana do Espírito Santo, fundadora do primeiro candomblé da Bahia.

COQUETEL

Na próxima semana, a comissão promotora da festa será um coquetel à Imprensa, ocasião em que dará a conhecer tôda a programação elaborada pelos umbandistas. A nota pitoresca, segundo a Secretaria de Turismo, será a exibição de 500 atabaquistas, que executarão mensagens africanas sob o comando de inúmeros babalorixás.

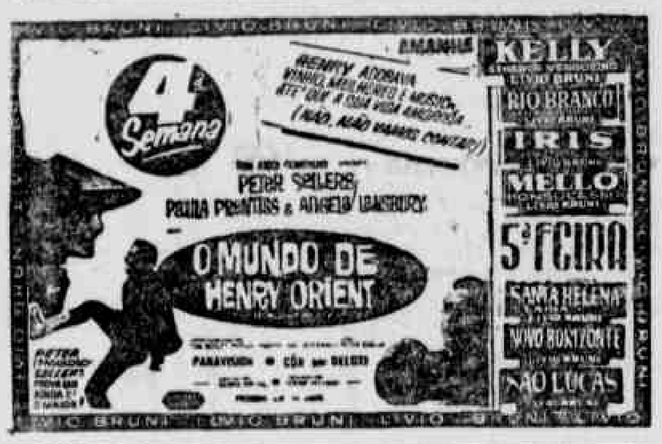

CINEMA

CLÓVIS DE CASTRO

A SEMANA EM REVISTA

NADA além de cinco lançamentos, mais a "reprise" de "O Grande Fotógrafo" (El Señor Fotografo), velha cantinflada de Mário Moreno, seguindo à risca as instruções do decrépito Miguel M. Delgado, que, com o comediante mexicano à tira-colo, só teve sorte em "Vamos Voar, Moço?". As confusões de semânticas de Cantinflas mesmo assim ainda divertem muita gente.

Entre os lançamentos, a vitória completa deve ser de "Deu a Louca no Mundo" (Its a Mad, Mad, Mad, Mad World), com que o diretor-produtor Stanley Kramer volta à comédia (onde se deu ótimamente, em "O Amor, Sempre o Amor" /The Happy Time), reunindo o maior grupo de atores e atrizes do gênero, em Hollywood e na tv novaiorquina, nas pégadas de Mack Sennett e fazendo crítica social feroz à caça ao ouro (como Chaplin, em "Gold Rush") e à corrosão dos sêres humanos. O elenco comporta cêrca de quarenta e oito comediantes, tendo à frente Spencer Tracy, Jimmy Durante, Milton Bearle, Sid Caesar, Mickey Rooney, Buddy Hackett, Dorothy Provine, Edie Adams e Ethel Merman.

Um documentário inédito, e ao que parece interessante: "Anos de Relâmpago, Dias de Glória" (Yeras of Lightining, Days of Drums), produção e direção de George Stevens Jr. (filho do cineasta de "Shane"/Os Brutos Também Amam"), mostrando Kennedy a partir de sua entrada na Casa Branca, até o assassinio covarde pelos safados racistas de Dallas (Texas). Longa metragem em côres, narrado para o Brasil pelo posudo Heron Domingues.

"Lá Fora Ruge o Ódio" (Flame in the Streets), em cinemascope, é um melodrama sôbre problemas raciais negros em Londres, dirigido por Roy Baker e interpretado por ótimo elenco: John Mills, Silvia Sims e Brenda De Banzie. Não fede nem cheira.

O Harém das Encrencas (John Goldfarb, Please Come Home), da Fox, em Cinemascope e côr Del Luxe mistura espionagem e política (russo-americana) em têrmos de comédia. Com elenco: Shirley Mac Laine e Peter Ustinov, à frente. Mau diretor: J. Lee Thompson. Ver para crêr.

Por fim, uma fita iugoslava (coisa inédita no Rio), "Quando Passa o Amor" (Dvoje), dirigida por Aleksander Petrovic, com Beba Loncar e Miha Dalch. Probleminhas de amor entre um rapaz e uma môça, no auge das liberdades sexuais. O cinema ocidental conta essas coisas quase todo o dia, em tudo quanto é tipo de filme.

JAIRO AGUIAR — exclusivo dos disco Copacabana, hoje, às 21 horas, na Rádio Difusora de Caxias, na "Sala de Visitas"

☆ FESTIVAL NO RS

Adolfo Cruz, redator de cinema de "A Notícia" e Rádio Nacional, mais o crítico Salviano Cavalcanti de Paiva, do "Correio da Manhã", anunciam o 1.º Festival de Cinema de Nova Hamburgo, no interior do Rio Grande do Sul e cidade famosa pela sua tradição no fabrico de calçados, vendidos para todo o Brasil e para o Mundo. Adolfo, na gravura, em companhia do nosso redator, diz que vai ser uma grande festa de seis dias, em homenagem ao nosso cinema, com a presença de gente famosa que, em caravana, no dia 10 de maio próximo, às 12 horas, sairá daqui num luxuoso ônibus da viação "Minuano" (bar, leito, lavatório e outros confortos modernos), e lá ficará até dia 16. O festival será realizado à margem da II Feira Nacional do Calçado (FENAC), que tem lugar em NH sob os auspícios do prefeito Nivio Friedrich. Os filmes nacionais a serem exibidos no Festival de Nova Hamburgo serão todos inéditos no País e obedecerão a rigorosa seleção.

☆ 3.º FESTIVAL DE RIO NÔVO

Desde ontem de manhã acha-se instalado em Rio Nôvo, cidade da Zona da Mata, no interior de Minas e distante de Juiz de Fora duas horas, o seu 3.º Festival d Cinema, dedicado aos filmes e aos artistas do nosso cinema. Iniciativa de Paulo Paixão, em combinação com as autoridades e a sociedade rionovense. O festival dura apenas dois dias — ontem e hoje — e para Rio Nôvo seguiu alguns artistas (Aurora Duarte, Rute de Sousa, Teresinha Tapajós, Mozart Cintra, Carolina) e jornalistas. Os filmes programados: "O Vigilante Contra o Crime", "Kalapalo", "Maluco por Mulher" e um documentário sôbre a vida de Lampião, produzido por Al Ghiu.

☆ A MELHOR ESTRÉIA DA SEMANA

Spencer Tracy e Dorothy Provine, na foto, formam entre os quarenta e tantos atores famosos (a maioria comediante) de "Deu a Louca no Mundo", que a United Artists vai apresentar a partir de amanhã. "Its a Mad, Mad, Mad, Mad World" foi dirigido por Stanley Kramer e filmado em Ultra Panavision e tecnicolor. É de fato, o melhor lançamento dos próximos sete dias de cinema no Rio.

FOLCLORE NORDESTINO DESPERTA ANCHIETA

Reina grande expectativa em tôrno da festa folclórica que a União Beneficente dos Nordestinos no Estado da Guanabara vai promover no próximo dia 21, às 18 horas, em sua sede (Rua Barauna, 126, Anchieta). O acontecimento, que reunirá folcloristas de todo o Brasil, segundo o presidente da UBNEG, sr. Manuel Alexandre Alves, visa à difusão de nosso folclore, principalmente o Norte e Nordeste, que são ricos de poesia e fábulas.

Nosso diretor, sr. Tenório Cavalcanti, convidado de honra da União Beneficente dos Nordestinos, colocou êste matutino à disposição da entidade, confirmando o apoio certo aos grandes empreendimentos culturais.

MUDANÇA DE ESCRITÓRIO
DR. DIRCEU RODRIGUES MENDES

E.T.J.I.R. "Escritório Técnico Jurídico Imóveis e Representações", organização e direção DR. DIRCEU RODRIGUES MENDES, tem a grata satisfação de comunicar aos seus amigos e clientes a mudança de seu escritório para o endereço à RUA FRANCISCO SERRADOR, 90 GRUPO 1301 — TELEFONES: 42 - 5767 E 42 - 6278, onde terá imenso prazer em recebê-los em novas e ampliadas instalações, e contando com um corpo especializado de advogados assistentes e demais funcionários:

Dra. Djalma Santos — Departamento Civel, Dr. Eloá dos Santos Cruz — Departamento Criminal e Trabalhista, Dr. Sayão Lobato — Departamento de Imóveis — Departamento Jurídico Especializado em Assuntos de Futebol junto à Justiça Civil e Trabalhista.

Sr. Darcy da Rosa Martins — Departamento de Representações: Contador Jorge Sebastião Duque Estrada — Departamento de Contabilidade e Contencioso Fiscal, Sr. Romero Salles Abreu — Departamento de Expediente, 1.º Ten. Jaime Carlos del Cueto — Departamento de Perícias Moto-Mecânicas, Secretária Srta. Suely Pacheco Perpétuo, Secretária Srta. Maria Bárbara Coimbra, Recepcionistas Srtas. Maria Augusta Pacheco e Srta. Vera Setta.

RÁDIO DIFUSORA

CÉSAR CRUZ

Jairo Aguiar dos discos "Copacabana" hoje, na Rádio Difusora de Caxias — Trio Itaporã do Canal 9, presente na grandiosa audição de "Sala de Visitas" — Regionais de Caciporé e Cardoso e Miranda — Também o recital de Jairo Aguiar provoca comentários nas calçadas da nova emissora de Tenório Cavalcanti — Angelita Martinez: "Prometi revolucionar a emissora líder da baixada fluminense — Outras notas

JAIRO AGUIAR, conhecido cantor dos discos "Copacabana", hoje, fará um grandioso recital no palco auditório da Rádio Difusora de Caxias. Esta produção de Durval Gonçalves, foi escrita e montada por êste criado de vocês. As fãs de Jairo Aguiar movimentaram-se e afirmaram que hoje, estarão sentadas no auditório para aplaudirem o cantor da fábrica de Angela Maria. Jairo Aguiar falando à nossa reportagem declarou: "Orgulho-me em ser convocado para cantar na nova emissora de Tenório Cavalcanti, mormente agora, em que desfilam os famosos astros como Nélson Gonçalves, Angelita Martinez e outros.

TRIO ITAPORÃ DO CANAL 9 — ESTÁ ARRANCANDO APLAUSOS NA RÁDIO DIFUSORA DE CAXIAS — — Hoje, a famosa "Sala de Visitas", apresentar-se-á o respeitado TRIO ITAPORÃ do canal 9. Ao lado de Jairo Aguiar o esplêndido Trio Itaporã ajudará revolucionar o auditório da emissora dos 1590cs.

JOSÉ RIBEIRO FESTEJARÁ O SEU ANIVERSÁRIO NA RÁDIO DIFUSORA EM CAXIAS — José Ribeiro começou a se movimentar para os festejos de seu aniversário no dia 22 dêste mês. Para essa festividade, tôda a turma da Difusora está preparando uma grandiosa homenagem para o criador do "Clube da Juventude". Não perca a festa de aniversário de José Ribeiro no dia 22 de abril, às 15 horas, no palco auditório da Rádio Difusora de Caxias.

UMAS & OUTRAS

SINDICATO DOS LOJISTAS promoveu almôço para divulgar as promoções com vistas à Páscoa e ao Dia das Mães. Na oportunidade, falou o presidente da Comissão de Promoções, sr. Jorge Franke Geyger. Agradecemos o convite formulado pelo relações-públicas Marçal. Foi motivo para revermos velhas amizades.

RÁDIO GUANABARA está fazendo excelente promoção da Páscoa, distribuindo entre seus ouvintes ovos de Páscoa. De hora em hora um ôvo de Páscoa é sorteado.

GRACIETE SANTANA mostrando uma vez mais sua eficiência de divulgadora, mandou entregar lá no solar da Rua Bulhões de Carvalho uma rica lembrança da Páscoa. Gratíssimos a Graciete e à Rádio Mundial.

JOSÉ FERNANDES é o autor do nôvo cartaz novelístico da Rádio Tupi: "Uma Flor na Tempestade". A referida novela será lançada pela PRG-3 na próxima semana.

ANGELA MARIA está presente na programação quartaferina da Rádio Mairinque Veiga, às 20.30 horas. Angela está divulgando nôvo repertório para a gravadora Copacabana.

HELIO RICARDO ganhou mais meia hora em seu programa na Rádio Guanabara. Agora vai das 13.30 às 14.30 h, diàriamente.

AGRADECEMOS ao Rosita, relações-públicas da Musidisc, a remessa do LP com a orquestra de Enoch Light executando músicas brasileiras. É um **show**!

"GUERRA" COM CENTENÁRIO

Pernambuco de Oliveira está comemorando hoje as 100 representações da peça de Mário Brasini "Guerra Mais ou Menos Justa" ora em cartaz no Teatro Princesa Isabel, a nova casa de espetáculo situada na Av. Princesa Isabel, Leme. Na foto, alguns dos intérpretes da "Guerra": Artur Costa Filho, Beatriz Veiga, Antônio Patiño e José Ferreira, numa ótima cena do espetáculo.

Capela: feijão e samba para "Tapete"

Tapete, o internacional sambista carioca, vai ser homenageado hoje, pela Escola de Samba Unidos da Capela, pela passagem de seu aniversário, com apetitosa feijoada completa e um samba de partido alto.

Para melhor brilho, a entidade homenageante elaborou intenso programa, do qual participarão as maiores agremiações coirmãs e vários blocos de renome nos carnavais cariocas.

IMPRENSA

Os capelenses enviaram convites à Imprensa, particularmente à LUTA DEMOCRÁTICA, que se fará representar, levando seu abraço ao velho Tapete, pela passagem da efeméride.

CIRURGIAO DENTISTA
Faça seu tratamento em pagamentos parcelados. Rua Padre Telêmaco, 12, s/204, mq Ernâni Cardoso — Cascadura

ACRIAPI

Comemorando as festividades de Aleluia, a ACRIAPI fêz realizar, ontem, nos amplos salões da sua sede social, na Estrada Velha da Pavuna, 350, uma animada festa dançante, com a orquestra de "Tião e Seus Boys". Esta festa foi uma das muitas realizações da diretoria dêsse grêmio de Higienópolis, tendo à frente a figura incentivadora do seu presidente, sr. José Rosa.

ESCOLHA SEU PROGRAMA

A QUEDA DO IMPÉRIO ROMANO (3.ª semana) — Sophia Lores e Stephen Boyd. — Às 12, 15,10, 18,20 e 21,30 horas. Proibido até 10 anos. — Bruni-Flamengo, Kelly, Paris-Pálace, Bruni-Copacabana, Bruni-Ipanema, Festival, Rio Branco, Britânia, Bruni-Saenz Peña, Bruni-Grajaú, Bruni-Méier, Regência, Engenho de Dentro, Bruni-Piedade, S. Pedro, Rio-Pálace (Ramos), Matilde, São João (Meriti), São Bento (Nit.) e Cassino (Nit.).

A MULHER DE PALHA (2.ª semana) — Gina Lollobrigida e Sean Connery. — Às 14, 16, 18, 20 e 22 horas. Proibido até 18 anos. — Coral e Scala (14,20, 16,20, 18,20, 20,20 e 22,20 horas).

A VOZ DO SANGUE (2.ª semana) — [illegible] Peck e Anthony [illegible] — Às 14, 16.30, 19 e [illegible] Proibido até 1[illegible] [illegible]lian.

[illegible] NÃO FOI [illegible] — Tatiana [illegible] e Eugen Urbanski. — Às 14, 16, 18, 20 e 22 horas. Proibido até 14 anos. — Paissandu.

A PANTERA CÔR DE ROSA (reprise) — David Niven e Cláudia Cardinale. — Às 14, 16, 18, 20 e 22 horas. Proibido até 18 anos. — Caruso (Copa).

AS AVENTURAS DE BUFALO BILL (reprise) — Charlton Heston e Forrest Tucker. — Às 14, 16, 18, 20 e 22 horas. Proibido até 10 anos. — Vitória, Riviera, Miramar, Madri, Santa Alice.

CHARADA — Cary Grant e Audrey Hepburn. — Às 13,30, 15,40, 17,50, 20 e 22 horas. Proibido até 13 anos — Veneza, Copacabana e Carioca.

CAÇADORES DE MULHERES — Mickey Spillane e Shirley Eaton. — Às 13,20, 15,30, 17,40, 19,50 e 22 horas. Proibido até 18 anos. — Ipanema, São José, Tijuca e Éden (Nit.).

CORAÇÕES FERIDOS — Deborah Kerr e John Mills. — Às 11,40, 13,20, 15,30, 17,40, 19,50 e 22 horas. Proibido até 14 anos. — Capitólio (Cinel.) e São Luís.

FESTIVAL DE REPRISES — Um filme por dia — Às 14, 16, 18, 20 e 22 horas. Proibido até 14 anos. — Art-Copacabana, Art-Tijuca e Art-Méier (hoje: "A Beleza de Hipólita", "Cassino de Paris" e "Ana").

KÁTIA (reprise) — Romy Schneider e Curd Jurgens. — Às 14, 16, 18, 20 e 22 horas. Proibido até 10 anos. — Ricamar (Copa).

MARNIE, CONFISSÕES DE UMA LADRA — Sean Connery e Tippi Hedren. — Às 14, 16,30, 19 e 21,30 horas. Proibido até 14 anos. — Odeon (Cinel.).

O DIREITO DE NASCER (reprise, 2.ª semana) — Jorge Mistral e Glória Marin — Às 13,20, 15,30, 17,40, 19,50 e 22 horas. Proibido até 10 anos. — Império, Alasca, Botafogo, Eskie-Tijuca, Coliseu, Cascadura, Vitória (Bangu), Caxias e Capitólio (Petrópolis).

O BAILE REAL DE LONDRES (reprise) — Documentário de longa metragem. — Às 14, 16,40, 19,20 e 22 horas Livre — Alvorada (Copa).

O ROLLS-ROYCE AMARELO — Ingrid Bergman e Rex Harrison. — Às 11,10, 13,25, 15,35, 17,45, 20 e 22,10 horas. Proibido até 14 anos. — Pathé, Asteca, Metro-Copacabana, Pax, Metro-Tijuca, Mauá e Para Todos.

PALAVRAS AO VENTO (reprise) — Rock Hudson e Lauren Bacall. — Às 14, 16, 18, 20 e 22 horas. Proibido até 18 anos — Presidente.

RONDA DE AMANTES (3.ª semana) — Hildegard Neff e Lili Palmer. — Às 12, 14, 16, 18, 20 e 22 horas. Proibido até 18 anos. — Marrocos e S. Lucas.

ROCAMBOLE (2.ª semana) — Channing Pollock e Nádia Gray. — Às 14, 16, 18, 20 e 22 horas. Proibido até 14 anos. — Rex, Leblon, Politeama, Floriano, Brás de Pina e Paz (Caxias).

TOPKAPI (2.ª semana) — Melina Mercouri e Maximillian Schell. — Às 14, 16, 18, 20 e 22 horas. Proibido até 18 anos. — Ópera

UM CLARIM AO LONGE (2.ª semana) — Troy Donahue e Suzanne Pleshette. — Às 14, 16,30, 19 e 21,30 horas. Proibido até 14 anos. — América.

VITOR E VITÓRIA — Johanna Von Koczian e George Thonalla — Às 10, 12, 14, 16, 18, 20 e 22 horas. Livre. — Cineac.

ZUZU (reprise) — Stanley Baker e Ulla Jacobsson. — Às 14, 16, 18, 20 e 22 horas. Proibido até 14 anos. — Flórida (Copa).

ZORRO E OS TRÊS MOSQUETEIROS — Gordon Scott e Maria G. Rizzo — Às 10, 12, 14, 16, 18, 20 e 22 horas. Livre. — Roxi, Guanabara, Palácio-Higienópolis e Petrópolis.

FILMES E COTAÇÕES

Filmes que constam da programação acima e se enquadram dentro das seguintes cotações:

"A Voz do Sangue" (razoável), "A Pantera Côr de Rosa" (bom), "Charada" (bom), "Festival de Reprises" (hoje, "A Beleza de Hipólita", razoável), "Palavras ao Vento" (razoável) e "Topkapi" (muito bom).

Não passados em nossa revista-crítica, mas que merecem atenção:

"A Mulher de Palha", "Corações Perdidos", "Festival de Reprises" (hoje, "Ana"), "Marnie, Confissões de uma Ladra", "O Baile Real de Londres", "O Rolls-Royce Amarelo" e "Zulu".

ORGANIZAÇÕES CASIMIRO...
GOVÊRNO-CAMDE

AQUI ESTÃO PARA QUE AS SENHORAS DONAS DE CASA TOMEM NOTA "E NÃO PAGUEM MAIS" ALGUNS DOS PREÇOS COM OS QUAIS AS ORGANIZAÇÕES CASIMIRO ESTÃO DANDO A SUA COLABORAÇÃO A CAMPANHA DE DEFESA DA ECONOMIA POPULAR.

GUANABARA

RUA SIQUEIRA CAMPOS, 164	COPACABANA
RUA DA CARIOCA, 54	CENTRO
PRAÇA PROGRESSO, 28	OLARIA
AV. JOÃO RIBEIRO, 36	PILARES
RUA LINO TEIXEIRA, 275	JACARÈZINHO
RUA 24 DE MAIO, 364	RIACHUELO
AV. 28 DE SETEMBRO, 9	MARACANÃ

NITERÓI

RUA DR. MÁRIO VIANA, 832	SANTA ROSA
RUA PAULO CEZAR, 321	SANTA ROSA
ALAMEDA SÃO BOAVENTURA, 675	FONSECA
RUA GEN. GUIMARÃES, 38	ENGENHOCA
AV. FELICIANO SODRÉ, 634	CENTRO
RUA VISCONDE DE URUGUAI, 471	CENTRO
RUA SÃO LOURENÇO, 72	BARRETOS
RUA AURELINO LEAL, 65	CENTRO
RUA DR. MÁRIO VIANA, 263	SANTA ROSA

FRAGOSO

ESTRADA AUTOMÓVEL CLUBE, 1

PIABETÁ

AV. CAIOABA, 842

NILÓPOLIS

RUA VICTOR BRAGA, 500
AV. MIRANDELA, 197
RUA RODRIGUES ALVES, 1 455
TRAV. SÃO MATHEUS, 64
PÇA. PAULO DE FRONTIN, 52

PARADA ANGÉLICA

PRAÇA ADOLFO DAVID S. N.º
PRAÇA ADOLFO DAVID, 5

Batata especial	93
Leite Ninho	970
Leite Glória	975
Fubá a varejo especial	137
Arroz Japonês de 1.ª	208
Arroz Bleu-Rose	210
Lombo especial	1 640
Costelas salgadas	950
Chispes salgados	720
Toucinho Paulista	1 350
Toucinho Defumado	1 580
Manteiga especial	1 800
Aveia Quaker em lata	955
Extrato de tomate Elefante, de 500 g	305
Macarrão Marilu	480
Fubá empacotado Extra	180
Martini Branco Sêco	768
Suco de Maracujá Pavão	560
Suco de Maracujá Souvenir	570
Carne-sêca de 1.ª	1 160
Farinha de Mandioca a varejo	110
Milho Catete	104
Feijão prêto especial	188
Gordura de Côco Carioca, 2 kg	1 980
Cebola Rio Grande	168
Banha refinada em pacotes	1 280
Claybon, de 200 g. Nova embalagem	306
Claybon em lata. Nova embalagem	628
Azeite de Oliveira "Toureiro", lata de 1 kg	1 990
Talharim Nápoles	300
Chá Mate Real	189
Aveia Quaker Flocos Finos, lata	955
Champagne "Ás de Ouro"	720
Bacalhau Codak especial	1 800
Arroz Agulha Miracema	218
Arroz Amarelão Goiano, sem brilho	250
Sal Monarca ou Ita Refinado	208
Sabão de Côco "Melhor"	660
Espirais "Durmabem"	128

Talco Ross, tamanho grande	299
Talco Ross, tamanho médio	239
Talco Johnson Infantil — Tamanho grande	329
Talco Johnson Infantil — Tamanho pequeno	240
Talco Johnson p/ adultos, tamanho grande	329
Talco Johnson p/ adultos, tamanho pequeno	240
Sabonete Eucalol — Tamanho médio	215
Sabonete Carin	318
Creme de barbear Williams, gigante	780
Creme de barbear Williams, grande	525
Creme de barbear Williams, pequeno	325
Sabonete Gessy, tamanho banho	310
Sabonete Gessy Facial	220
Creme dental Eucalol Família	480
Lâminas p/ barbear Johnson, pacote	208
Aqua Velva Mentolada, tamanho grande	1 190
Aqua Velva Mentolada, tamanho pequeno	660
Gordura de Côco Cristal, de 2 kg	1 980
Gordura de Côco Cristal, lata de 1 kg	980
Ervilha Mimosa, lata	270
Cêra Tabu, lata de 700 g	493
ODD Solvente, lata de 2 pintas	625
Óleo de Peroba	255
Inseticida Tenório, 2 Pintas	895
Geléia de Mocotó INBASA, vários sabores	305
Mayonese Hellmans, 250 g	855
Goiabada Crai, lata	588
Suco de Abacaxi Maguari, 1/2 litro	410
Suco de Uva Cruzeiro 1/2 litro	460
Aguardente Correinha	350
Cinzano Branco-Sêco	698
Sabão em pó Farol-Azul, pacote de 1 kg	635
Sabão em pó Farol-Azul, pacote 1/2 kg	322
Sabão Minerva, tablete de 250 g	170
Whisky King's Archer	5 680
Vinho Raposa Mosele, botija de 1 litro	565
Óleo Delícia Amendoim	1 098
Gordura de Côco Carioca, lata de 1 kg	980

CAETANO

ORGANIZAÇÕES CASIMIRO PREÇOS MINIMOS QUALIDADE MÁXIMA

Clarkia, Monteleone, Gramado e Fixo: para inverter em 2, em 3 e "no duro"

TODOS PENSAM EM VITÓRIA NO CLÁSSICO DESTA TARDE

Poucas vêzes um páreo terá apresentado tamanha dificuldade de prognóstico (principalmente no que respeita às provas clássicas onde, no mínimo, podemos selecionar os melhores valores, desprezando alguns concorrentes que apenas comparecem sem qualquer probabilidade de êxito) quanto se verifica do Grande Prêmio "Carlos Teles da Rocha Faria", que é a carreira principal da reunião de hoje no Hipódromo da Gávea. É imprevisível o desfecho clássico dessa milha aberta o éguas nacionais de 3 a 6 anos, a cujo campo comparecem 12 competidoras, mas uma delas, Epinette ou Sthel não será apresentada desde que apenas uma corerrá de parelha com Enid, defendendo as côres do Haras S. José e Expedictus. Admitindo-se que nenhuma outra se afaste da competição teremos logo mais, onze concorrentes em busca da vitória que deverá pertencer a uma só, mas tôdas com evidentes possibilidades de alcançá-la.

AS DUAS PARELHAS

Duas parelhas formarão na milha clássica, uma treinada por Paulo Morgado e outra por Ernânie de Freitas.

A primeira tem como representantes Pretend e Luena, um duo forte, indiscutivelmente. Pretend vem de perder para Deganha, no quilmetro, ocasião em que chegou à frente de Enid ,tanto basta para valorizar sua performance. Por seu turno Luena perdeu para Crisálida, uma milha em 96" 2/5, na grama leve, o que diz bem do seu estado de apuro e do ótimo rendimento que possui no tapête verde, do mesmo modo que sua companheira de cocheira, também corredora na relva. Embora de propriedade diferente, ambas defendem a mesma pule, daí que encontrará o carreirista justa razão para nelas apostar.

A outra parelha será formada por Enid e uma de suas companheiras inscritas, Epinette ou Ethel, tudo dependendo do estado da pista quando a decisão será tomada esta manhã.

Bastaria a presença de Enid e já a blusa outro costuras azuis estaria muito bem representada, pois que a excelente filha de Pirita está agora bem melhor do que naquele quilômetro em que venceu Deganha. É que vinha de parada e faltava-lhe o necessário aguerrimento para a porfia. Agora mais afeita à luta e bem situada no pareiro, é tida como uma das mais prováveis ganhadoras do clássico. E mais credenciado estará o número nove, com a presença de Epinette ou Ethel, sobretudo com a primeira delas, que vem de São Paulo invicta, através duas apresentações, considerada uma grande promessa para os embates clássicos.

EDIÇÃO TENTARA REABILITAR-SE

A presença de Edição logo infunde respeito, tal o prestígio que conquistou dentro da turma onde se firmou como líder absoluta. Infelizmente seus dois últimos compromissos deixaram a desejar, notadamente o mais recente, quando atuou apagadamente no Grande Prêmio "Carlos Lacerda", vencido por Dominó. Durante a semana abordamos o assunto para lizer o quanto estranhávamos aquêle fracasso, não pelo fato de ter perdido para Dominó, Quertile ou o argentino Bicromato — animais de boa categoria — mas por não ter pernas para bater um Tagoré ou um Hudson. Evidentemente não estava em forma a tordilha nascida por Rotina. Hoje vai tentar a reabilitação, esperada confiantemente por seus responsáveis.

DEGANHA EM ESPEACULAR FORMA

Ao contrário do que aconteceu com Edição, no que respeita à forma física, Deganha mostrou ostentar o máximo de seu estalo ao vencer espetacularmente Pretend e Enid, em 1 000 metros, no mês findo. É com tal estado de apuro que se apresenta para lutar pela vitória esta tarde, sendo, por dedução lógica, uma candidata real ao triunfo.

A ATREVIDA ÉGIDE

Desde que, no G. P. "Imprensa", no ano findo, Égide se impôs aos machos, passou a ocupar um lugar destacado dentro da turma. Atrevida como poucas, é égua capaz de aparecer logo mais brigando pelas primeiras colocações, ainda mais se encontrasse a pista molhada onde, ao contrário do que corre com outras competidoras, ela desenvolve bastante.

QUINTET TRAZ CARTAZ

No clássico de hoje estréia a égua Quintet, vinda de S. Paulo de onde traz bom cartaz. Suas três últimas atuações foram tôdas na distância de 2 000 metros, vencendo em duas oportunidades e na outra escoltando Juleda ao tempo em que batia Eloqüência. É exímia corredora na grama, principalmente na pesada. Sua "chance" no páreo é indiscutível, podendo marcar sua estréia com uma vitória.

QUERAJANA, HAPPY WIDOW E HONEY LOVE

Completam o campo do Grande Prêmio, as éguas Querajana, Happy Widow Honey Love, todas depositarias de esperanças e com razoaveis pretenções.

Vejamos Querajana que em sua última apresentação só perdeu para Egide, justamente em 1 600 metros, na pista de areia pesada. Na melida em que melhora sua atuação na pista de grama, mais se apresenta com chance de disputar a vitória com suas rivais desta tarde.

Happy Widow é outra que gosta de grama para correr, e embora o páreo seja algo difícil para ela, pode aparecer bem se as circunstâncias a favorecerem.

Finalmente encontramos Honey Love que este ano já obteve três vitórias em cinco apresentações. Perdeu uma vez para Querajana, somente e, na última apresentação falhou, na milha em que venceu Egide. Mas não falta estado para fazer uma boa corrida, assustando as favoritas.

DIFICIL DESFECHO

Na análise das possibilidades de cada competidora, deixamos claro o quanto é difícil o desfecho do G. P. "Carlos Teles da Rocha Faria". Se quisermos buscar alguma facilidade para efeito de escolher as mais prováveis, podemos tirar das considerações as três últimas citadas (Querajana, Happy Widow e Honey Love) que, mesmo com pretensões, devem respeitar as outras. Destas outras, porém — e são em número de oito — nenhuma pode ser alijada, pois têm "chance" bem equilibrada na carreira. Um palpite poderíamos dar, como qualquer outra pessoa. Mas o dever de conduzir o leitor para a mais provável vencedora, manda que fiquemos omissos nesse caso. O clássico vai ser uma parada dura, onde a favorita pode ser perfeitamente batida.

INDICAÇÕES

1.º — Clarkia — Ninabela — Decretal
2.º — Conta — Lena Quica — Pelmar
3.º — Monteleone — Toy — Platter
4.º — Gramado — Pampilho — Sawer
5.º — Fixo — Sultão — Don Ernâni
6.º — Enid — Edição — Quintet
7.º — Eslinga — Urquiza — Salamandra
8.º — Espadachim — Upper-Cut — Ustinoff
9.º — Trevizana — Halestina — Tecali

GALOPANDO

1.º PÁREO — Nóca de pista gramada, é que é bastante provável hoje, vão tentar a vitória com maior "chance" a fiel Clarkia, Fair Biruta e Niñabela, qualquer delas podendo terminar no pôsto de honra. Apontamos Fair Biruta, dupla 12 ou 24, merecendo umas pules a Sana-Mine, que é levada na repetição pelo treinador Alcides Morales.

2.º PÁREO — Hedrinha está de volta à direção de Bequinho, pois os seus responsáveis acreditam no maior rendimento da égua sob o govêrno do bridão pernambucano. E é mesmo grande rival a filha de Pewter Platter, embora saibamos também com possibilidades a fiel e ligeira Zimase, Leña Quica e Pelmar, esta o melhor da carreira. Ficamos com a ordem.

3.º PÁREO — Na pista gramada é flagrante a chance do Cantilever, seguindo-se a parelha Toy-Monteleon, Hemiciclo e Itajaiense, os dois últimos e Toy, mais à vontade no caso de chuvas e mudança para a areia, onde Cantilever é negação. Apontamos nossa fórmula o trio Cantilever—Hemiciclo—Itajaiense.

4.º PÁREO — Sawer foi anotado em páreo visivelmente fraco. O descendente de New Wonder, que teve fase de campanha ao lado de "cobras" das corridas, tem obrigação de terminar lutando pela vitória na turma de hoje, onde leva a nossa principal confiança. Inimigos certos podem ser apontados o ligeiro Pampilho, Lord Sabiá (êste só na grama) e Snowbird, havendo justas esperanças em gramado. Vamos com Snowbird na dupla, podendo vingar também uma dobrada com Lord Sabiá.

5.º PÁREO — Segue melhorando o potro Fixo. Com trabalhos ótimos e sempre com finais animadores é hoje, sem favor algum o nome lógico ao pôsto de honra. Mas no caso de voltar a falhar, o que não é impossível acontecer, aparecem como mais sério a candidatos à substituição, o estreante Don Ernani (com a filiação régia de Fastener e Terra Nova), Sultão Araby e Rebelde, todos prontos para o triunfo. Indicamos essa ordem para a formação do marcador.

6.º PÁREO — Esperamos com a melhor certeza um final emocionante e difícil para o clássico. Pretende corre com chance das melhores, o mesmo sucedendo em relação à craque Edição, esta a favorita do páreo, Querajana, Égide e Deganha, sendo igualmente inimigas a briguenta Enid, e as estreantes paulistas Quintet e Epinette. Com a maior reserva apontamos a fórmula Edição—Quintet—Epinette.

7.º PÁREO — Carreira de ligeiras, podendo terminar com uma pule alta, representada por Salamandra ou Happy Princess. No time das mais visadas em apostas estão Urquiza, Miss Guanabara e Janique, tôdas em posição de corresponderem aos que as preferirem. Vamos apontar Miss Guanabara, situando ameaças mais diretas Salamandra e Urquiza.

8.º PÁREO — Upper-Cut é nome obrigatório da formação do marcador. O cavalo continua melhorando de corrida para corrida e vai bem na turma, rendendo o melhor na areia, pista onde está chamado o páreo. Bigurrilho, Espadachim, o faixa Bandit, e Ustinoff, perfilam-se mais temerosos adversários do condubido de José Machado, agradando-nos a ordem citada.

9.º PÁREO — Também na areia essa carreira final de hoje. São flagrantes as possibilidades de Stael, Dona Margarita, Trevizana, Doucement e Halestina, que aprontou 36" com facilidade. Apontamos a vitória de Stael, contudo, respeitando mais de perto Dona Margarita e Halestina. Aos azaristas recomendamos Doucement, que volta na conta.

Acumulada de vencedor: Hedrinha, Cantilever e Upper-Cut.

A barbada: — Hedrinha.
O melhor azar: — Deganha.

LAFAYETTE

PARA VOCÊ

Uma ponta:
MONTELEONE

Duas duplas:
1.º Páreo — 14
4.º Páreo — 12

Três placês:
CLARKIA
GRAMADO
FIXO

SINDICATO DOS CARREGADORES E ENSACADORES DE CAFÉ DO ESTADO DA GUANABARA

CONVITE À COLETIVIDADE

34.º ANIVERSÁRIO DE FUNDAÇÃO

Na qualidade de presidente dêste Sindicato, tenho a grata satisfação de convidar o distinto quadro social e Exmas. Famílias a assistirem à Missa de Ação de Graças em regozijo pela passagem do 34.º aniversário de fundação dêste Sindicato, a ser rezada no dia 20 de abril de 1965, às 11 horas, no altar-mor da Igreja de Santo Antônio dos Pobres, sito à Rua dos Inválidos.

Sendo que esta comunicação tem caráter de convite também para as autoridades e amigos dêste Sindicato.

Estado da Guanabara, 14 de abril de 1965.

BENEDITO CORREIA DA SILVA
Presidente

SINDICATO DOS ARRUMADORES DO ESTADO DA GUANABARA

Ex-Sociedade de Resistência dos Trabalhadores em Trapiches e Armazéns de Café

Sede: Rua do Livramento, 81 — Edifício Próprio — Telefone: 43-4415 — Estado da Guanabara

EDITAL 29

Assembléia-Geral Extraordinária

De ordem do companheiro Presidente pelo presente Edital são convocados, nos têrmos do Artigo 82, alínea "a", do vigente Estatuto desta Entidade, todos os associados quites e em gôzo dos seus direitos sociais para se reunirem em ASSEMBLEIA-GERAL EXTRAORDINÁRIA, em nossa sede social, no dia 20 de abril de 1965, têrça-feira, às 17 horas, na primeira convocação, ou então às 18 horas, na segunda e última convocação, para apresentação, discussão e deliberação da seguinte

ORDEM-DO-DIA

1) Leitura, discussão e aprovação da ata da Assembléia-Geral realizada em 22-12-1964.
2) Problemas da administração do Hospital dos Arrumadores.
3) Assuntos técnico e financeiro do nosso Sindicato.

Em 17 de abril de 1965.

JOSÉ DE LIMA — 1.º Secretário

JACY CAMPOS

diàriamente na

LUTA DEMOCRATICA

A partir do dia 20, têrça feira próxima, Jacy Campos estará assinando a coluna que dará o que falar: "Alfabeto do Jacy".

um dia de carinho para quem dá carinho a vida inteira!

dia das Mães 9 de maio

TRANSMATIC S. A.

PRECISA DE:

MONTADORES

PARA APARELHOS ELÉTRICOS

Semana de 5 dias. Bom ambiente de trabalho. Refeições no local. Tratar com o sr. Milson, à Rua Bráulio Cordeiro, 637 – JACARÈZINHO.

CLASSIFICADOS

COMPRA – VENDA – ALUGUEL – EMPREGO

Instalações frigoríficas e geladeiras domésticas
CONSERTOS
REFORMAS
Rua Goiás, n.º 1 108 — Tel.: 29-9063

Gratifica-se a quem encontrou uma carteira de motorista de propriedade do sr Manoel Lucas da Silva - Tel 30-1080.

PEDREIROS ESTUCADORES
Preciso 15. — Tratar R. Major Fonseca, 21 — São Cristóvão

CIMENTO MAUÁ — SACO 2.700
FORNECEDORA SÃO LOURENÇO
MATERIAIS PARA CONSTRUÇÃO
RUA SAFIRAS, 194 — ROCHA MIRANDA
TIJOLOS 20x20 ..... 42.000
AREIA GUANDU 4.800
PEDRA 11.000
ENTREGAS RÁPIDAS A DOMICILIO

EXIJAM CAIXAS DE DESCARGAS
ICAM
GARANTIA ABSOLUTA
TEL. 2370 – D CAXIAS

MOBILIÁRIA PARA TODOS
SENSACIONAL VENDA DE FIM DE ANO
GRANDES VANTAGENS AOS NOIVOS
A LONGO PRAZO — ENTRADA PARCELADA
COMO OFERTA ESPECIAL A COM ESTES PREÇOS:
Dormitorios rústicos a partir de ..... Cr$ 130 000
Dormitórios de marfim a partir de ..... Cr$ 130 000
Salas conjugadas a partir de ..... Cr$ 130 000
Ainda grande variedade de SOFAS-CAMAS, POLTRONAS COLCHÕES DE MOLA e CONJUNTOS DE FORMICA
ATENÇÃO — Traga esta anúncio e ganhe um colchão grátis
AVENIDA DUQUE DE CAXIAS 56 — FONE 2785
DUAS CASAS PARA MELHOR SERVIR

ADVOCACIA
Organização e Direção
Dr. Dirceu Rodrigues Mendes
Departamentos: Civel, Criminal, Trabalhista, Comercial, Esportivo e Alfândega.
Assistentes:
Dra. Djalma Santos,
Dr. Eloá Santos Cruz,
Dr. Sayão Lobato, Dr. Geraldo Achè
Rua Francisco Serrador, 90 – Grupo 1 301 — Telefones: 42-5767 e 42-6278

MEDICO
DR. AUGUSTO ALBUQUERQUE
Consultas Cr$ 500
Especialista em doenças do coração, fígado, estômago e intestino — Radioscopia
Av. Rio Branco, 185
12.º andar, sala 1224
De 9 às 11 horas e das 14 às 18 horas. Telefone: 52-5460

.Móveis

CONSTRUA A SUA CASA FINANCIADA
Basta ter terreno. Dezenas de casas já construídas na Guanabara e no Estado do Rio. - Tratar pelo telefone 32-9228 ou no escritório: Av. Presidente Antônio Carlos, 615 - 8.º andar, s/ 805, com Dono Anita, das 12 às 17 horas.

BELFORT ROXO -- BEM NO CENTRO
Terrenos com água, luz, ruas calçadas. — Em 100 prestações suaves, a partir de Cr$ 12.500. — Entrada facilitada. — Farta condução direta do loteamento para a cidade. — Vendas: no loteamento, na AVENIDA JOAQUIM COSTA LIMA, 647, com o SR. FERNANDES — CRECI 400, das 9 às 17 horas, diàriamente, inclusive feriados e domingos, ou na RUA DA QUITANDA, N.º 30, GRUPO 209 — TELS. 52-2899 e 22-7014

TERRENOS -- SENADOR CAMARÁ
SEM ENTRADA — A 1ª ESTAÇÃO DEPOIS DE BANGU — 10 MINUTOS DA ESTAÇÃO —
NA ESTRADA DO VIEGAS, N.º 723
A 500 METROS DA AVENIDA SANTA CRUZ
Sinal: Cr$ 30.000 e pequena entrada facilitada a partir de Cr$ 50.000 em, sem entrada, a combinar no local com os proprietarios. — Prestações de Cr$ 20.000, sem juros. — Posse imediata pode construir já e morar — Obras em andamento com água luz e calçamento — Comércio, escola e condução, ônibus "Méier—Campo Grande" Saltar na Avenida Santa Cruz, na altura do n.º 2 637 esquina com a padaria, seguir Estrada do Viegas n.º 723. SR. NILTON ou JOMAR — CRECI. 54

TERRENOS ENTRE CAXIAS E MERITI
Sem entrada, a partir de 6.600 mensais
ULTIMOS LOTES PARA TODOS OS GOSTOS E POSSES — ALGUNS TERRENOS COM LUZ E AGUA ENCANADA. JA EXISTENTES. — CONDUÇAO A PORTA
Informações diàriamente, inclusive aos domingos.
Tratar nos seguintes endereços:
São João de Meriti — Rua N. S.ª das Graças, 348
Caxias — Praça da Emancipação, n.º 106
SOLAR

MOVIMENTO SINDICAL

Govêrno esquece solução para desemprêgo

Apesar das declarações otimistas do Govêrno atinentes à contensão do custo de vida, ao desenvolvimento econômico e aos benefícios fiscais e creditícios assegurados às emprêsas que aderirem ou venham a aderir à Portaria 71, cresce a inquietação em grandes centros industriais, face a crise do desemprêgo em massa.

Especialmente em São Paulo, o fenômeno vem ganhando características alarmantes, o que tem provocado apelos angustiantes dos dirigentes sindicais às autoridades competentes, no sentido de que providências capazes de sustar o retraimento da indústria, em particular, sejam postas em prática, imediatamente.

SILÊNCIO DO MINISTÉRIO

Em princípios do mês passado, numerosa comissão de dirigentes sindicais, em nome de confederações, federações e sindicato de trabalhadores, fizeram uma exposição dramática, à luz de estatísticas, ao ministro do Trabalho, sôbre o problema do desemprêgo. Mostraram que, o contrário dos anos anteriores, mesmo na época de revisão do salário-mínimo, o fenômeno se mostrava bem mais grave, pelos seguintes motivos: 1) o ritmo de desempregados vem subindo, de mês para mês; 2) não se verifica o sistema do rodízio, isto, é, o trabalhador perde um emprêgo, mas encontra outro, dentro da própria profissão; o fechamento de fábricas é uma realidade alarmantes; 3) o número de estabelecimentos fabris e comerciais que pedem concordata preventiva ou têm sua falência decretada atinge a sifras nunca vistas; 4) em alguns setores, como dos automóveis e da indústria textil, há grandes estoques, enquanto o mercado consumidor se retrai, forçando a concessão de férias coletivas, em vários estabelecimentos; 5) apesar da solidariedade popular e da ajuda das entidades sindicais, é grande o número de desempregados atirados à completa miséria como é o caso dos ex-empregados do Grupo Jafet.

O ministro do Trabalho ficou de levar o grave problema ao conhecimento do presidente da República, apresentando as sugestões que julgasse oportunas; uma delas seria a criação de um Grupo de Trabalho, que estudaria a situação e proporia as soluções adequadas. Contudo, as semanas se passam e nada é feito de concreto, enquanto o desespêro dos sem trabalho aumenta.

Mensagens ao Congresso

O ministro do Trabalho aprovou a Semana Santa para estudar os textos dos anteprojetos de lei relativos à reformulação da Previdência Social, das Convenções Coletivas de Trabalho e do Parcelamento do 13º mês de salário. É provável que algumas destas mensagens sejam enviadas ao Congresso Nacional, ainda, êste mês, especialmente a da reformulação da Previdência Social e a das Convenções Coletivas de Trabalho, que já mereceram estudo e aprovação definitiva pelos órgãos técnicos do Ministério do Trabalho.

Portuários descontentes

É grande o descontentamento entre os portuários cariocas, por três motivos principais, entre outros: 1) redução sistemática dos salários, em decorrência de lei e de processos administrativos na distribuição das áreas de trabalho; 2) métodos desumanos de escalas para os turnos de trabalho, fazendo com que o portuário, em diversos casos, trabalhe de graça para a autarquia e até com prejuízo da própria saúde; 3) manobra para transformar a Administração do Pôrto do Rio de Janeiro em emprêsa de economia mista.

Atrasados salariais dos marítimos

A Costeira deverá iniciar, amanhã, o pagamento dos atrasados salariais resultante da lei 4345, de junho do ano passado, que fixou os atuais vencimentos do funcionalismo público e autárquico. O Lóide Brasileiro já está pagando aquela diferença, que muito pouco significa, em consequência do desconto relativo à etapa e insalubridade pagas no período de junho a novembro de 1964.

Amanhã, os departamentos jurídicos dos Sindicatos e da Federação Nacional dos Marítimos estudarão as medidas jurídicas contrárias à exclusão dos marítimos autárquicos dos sindicatos sindicais.

Sindicato dos Operários Navais pode fechar

Uma das maiores organizações sindicais do País, o Sindicato dos Operários Navais do Rio de Janeiro, poderá simplesmente deixar de existir. Aquela entidade chegou a possuir o maior índice de sindicalizados, dos remeiros à respectiva categoria. Entretanto, o sindicato sofreu um grande golpe, quando seus associados do setor privado foram transferidos para o sindicato dos metalúrgicos, por fôrça de decisão do Ministério do Trabalho. Agora, se chegar a propósito do ministro de Viação e Obras Públicas, no sentido de ser proibida a sindicalização dos autárquicos, o sindicato não teria mais associados, devendo desaparecer, logicamente. Todos os recursos legais serão usados em defesa do sindicato, que chegou a ser considerado como exemplo do sindicalismo no setor marítimo.

Trabalho Marítimo

O Conselho Superior do Trabalho Marítimo, um dos órgãos novos do MTPS, está funcionando na sala 919, do 9º andar do Palácio do Trabalho. Sua finalidade principal se prende em coordenar e supervisionar tôda a matéria relacionada com a proteção ao trabalho nos portos, na navegação e na pesca, quer julgando em última instância os recursos das decisões dos Conselhos Regionais do Trabalho Marítimo.

Na próxima reunião do Conselho será debatido o complexo caso dos "barrinhos", donde deverá ser emitido parecer a respeito da categoria profissional. Dentre as mais variadas matérias destaca-se, também, o caso da estiva, dos portuários e do trabalho pesqueiro.

Eletricistas

Há várias firmas que não estão cumprindo o acôrdo normativo, firmado em janeiro de 65, ocasionando, assim, sérios prejuízos à categoria profissional — foi o que nos declarou o sr. Salma Aragão dos Santos, presidente da junta governativa do sindicato dos bombeiros e eletricistas.

Se não houver — prossegue — respeito ao acôrdo, por parte dos empregadores, a diretoria do sindicato terá que tomar, dentro da Lei, enérgicas providências, fazendo a cobrança judicial, a fim de resguardar os direitos de seus representados.

Concluindo, disse que é preciso que os patrões recolham ao cofre da entidade os quinze dias de reajuste, de acôrdo com o que ficou estipulado em uma das cláusulas do contrato coletivo de trabalho, em benefício do órgão de classe dos trabalhadores, a fim de que seja iniciada a compra da sede própria, tendo em vista que o prazo de 60 dias foi ontem expirado.

ABI

Os jornalistas associados da ABI, nos próximos dias 28 e 29, reunir-se-ão para eleger o têrço do seu Conselho Administrativo. O pleito vem despertando vivo interêsse junto à classe, visto que deverão ser apresentadas três chapas.

Curso de Jornalismo

Terá início, no próximo dia 19, o Curso de Jornalismo promovido, anualmente, pela União dos Profissionais de Imprensa. As aulas serão ministradas no Sindicato dos Jornalistas Profissionais da Guanabara. As inscrições estão, ainda, abertas na sede da UPI, Rua Sacadura Cabral, 43, 3.º andar.

Delegacia do Trabalho

O delegado Regional do Trabalho, amanhã, às 10 horas, na sala 646 do Palácio do Trabalho, concederá uma entrevista coletiva à imprensa, para fazer uma explanação sôbre as atribuições e o plano de trabalho da Seção de Atividades Culturais e Assistenciais da DRT.

Jornaleiros

O Grupo de Trabalho encarregado de elaborar o anteprojeto de lei que regula a profissão de vendedor e distribuidor de jornais e revistas, já concluiu suas atividades. Amanhã, o GT dará início à redação final do anteprojeto. Os trabalhos estiveram sob a presidência do assistente jurídico Moura Brandão Filho.

Têxteis de Campos

O sr. Salvador Rocha, antigo tecelão da Fábrica de Fiação Campista, em eleições livres, foi eleito presidente do Sindicato dos Têxteis de Campos. A direção da fábrica ao tomar conhecimento de que o candidato teria oportunidade de se reger, o demitiu, dias antes da realização do pleito, sob a alegação de justa causa. Não se conformando com a medida, por julgar punitiva, o dirigente sindical ingressará em juízo reclamando seus direitos.

Metalúrgicos de Niterói

Tendo em vista a mudança da Fábrica Neta Forty para Itaboraí, a diretoria do Sindicato dos Metalúrgicos de Niterói solicitou ao ministro do Trabalho a extensão de sua base territorial até aquela cidade e Angra dos Reis visto que os empregados da construção naval, de acôrdo com a decisão da Comissão de Enquadramento Sindical, hoje, são metalúrgicos. No município atenderá aos interêsses dos trabalhadores da Verolme.

Médicos

A diretoria do Sindicato dos Médicos do Rio de Janeiro enviou ao líder do Govêrno, na Câmara dos Deputados, o seguinte telegrama:

"Sem entrar mérito lei redução salários seus diversos aspectos peço vênia solicitar ilustre líder maioria nome Sindicato Médicos Rio de Janeiro retirada artigo segundo altamente lesivo interêsse classe médica cujos níveis remuneração já se encontram muito abaixo justo limite cordiais saudações dr. Luís Murgel presidente".

JOPOLIMA
O melhor despachante

"SEUS TALÕES": SORTEIO DA "SÉRIE D" É EM MAIO

Os talões da série "D", do concurso "Seus Talões Valem Milhões", que deverão esgotar-se dentro de três dias, serão sorteados nos primeiros dias do mês de maio. A troca da série "E", para a qual valem os comprovantes de compra efetuada em julho de 64, se iniciará tão logo se esgote a daquela série.

Mais dois postos — um em Copacabana e outro na Tijuca — serão inaugurados, segundo informação do coordenador do concurso, sr. Paris Barbosa. As trocas, no momento, se efetuam nos 44 postos, dos quais quatro são de atendimento interno.

É a seguinte a lista dos postos de troca dos "Seus Talões Valem Milhões", espalhados pelos vários bairros: Quitanda, 129 (11.30 às 16.30 horas), Avenida Churchill, 182 (11.30 às 16.30 horas), Gustavo Lacerda, 32 — Praça Tiradentes (11.30 às 16.30 horas), Rua Santo Cristo, 179 (12 às 17 horas), Largo do Machado (11.30 às 16.30 horas), Praça Manuel Campos da Paz (11.30 às 16.30 horas), Rua da Conceição, 22 ou Andradas, 21 (12 às 17 horas), Avenida Bartolomeu Mitre, 1297 (12 às 17 horas), Rua do Monte, 29 — Saúde — (12 às 18 horas), Desembargador Isidro, 41 (11.30 às 16.30 horas), Avenida 28 de Setembro, 28 (9 às 17 horas), Euclides da Cunha, 81 (11.30 às 16.30 horas), Rua Santa Fé, 43 — Méier — (9 às 16.30 horas), Rua Dias da Cruz, 92 (11.30 às 16.30 horas), Filomena Nunes, 1071 (11.30 às 16.30 horas), Estrada do Portela, 57 (11.30 às 16.30 horas), Rua Silva Cardoso, 329 — Bangu — (9 às 17 horas), Praça D. João Esberard, 50 — Campo Grande — (11.30 às 16.30 horas), Rua Fernanda, 155 — Santa Cruz — (9 às 16 horas), Avenida Paranapuã, 1465 — Ilha do Governador — (11.30 às 16.30 horas), Rua da Estrêla, 36 (13 às 17 horas), Largo da Penha, 11.30 às 18 horas), Geremário Dantas, 48 — Jacarepaguá — (24 horas por dia), Visconde de Pirajá, 532 (8 às 12 e 14 às 18 horas), Estrada Monsenhor Félix, 512 (9 às 16.30 horas), Administração Regional de Paquetá (9 às 16 horas), Aurélio Val Pôrto 15-A — Marechal Hermes — (13 às 17 horas e sábado 9 às 12 horas), Praça Rubel Vanderlei, 9 — Escola Grécia (sábado e domingo), Rua Tenente Lessange, 75 — Anchieta — (10 às 16 horas), Ponte da Barra da Tijuca (9 às 17 horas), Rua 24 de Maio, 931 fundos (11.30 às 16.30 horas), Uranos, 1230 (12 às 16 horas), Rua Grajaú, 22 (8 às 12 e 14 às 18 horas), Estrada do Saco, 389-A (9 às 21 horas), Rua Uruguai, 194, loja 5 (9 às 12 e 14 às 17 horas), Voluntários da Pátria, 329, loja J (14 às 18 horas), Rua dos Romeiros, 151-A (11 às 15 horas), Teixeira Ribeiro, n.º 377-C (9 às 17 horas), Voluntários da Pátria, 1 loja 33 (12 às 17 horas).

Os postos de atendimento interno estão situados na Sul-América, no Tribunal de Contas, na Associação dos Funcionários do BEG e no DER da Guanabara.

RAIMUNDO DE BRITO PEDE PARA MATERIAL HOSPITALAR DOADO ISENÇÃO DA TAXA DE IMPORTAÇÃO

O Presidente da República, atendendo à exposição de motivos do ministro Raimundo de Brito, enviou ao Congresso Nacional projeto de lei que "isenta dos impostos de importação e outras contribuições fiscais os bens adquiridos mediante doação, pelas instituições que se destinam à prestação de assistência médico-hospitalar".

Em sua exposição de motivos o ministro Raimundo de Brito esclarece que trata-se, de medida necessária e oportuna, uma vez que equipamentos médico-hospitalares às vêzes de alto custo em moedas fortes e sem similar fabricado no País, doados a entidades brasileiras de caráter assistencial, têm sua entrada no País onerada por tributos exigidos nos têrmos da legislação em vigor. Êsse ônus fiscal freqüentemente, torna tais doações desinteressantes para as donatárias nacionais, obrigando-as a delas desistirem e, outras vêzes desestimula o próprio doador estrangeiro.

— O anteprojeto elaborado isenta de qualquer ônus fiscal, bem como de certificado de cobertura cambial e licença da Carteira de Comércio Exterior, os bens adquiridos mediante doação e importados do exterior por instituições nacionais que se destinem, sem finalidades lucrativas a prestar assistência médico-hospitalar. A concessão dêsses favôres ficará, todavia, sujeita às cautelas necessárias inclusive às condições que forem estabelecidas pelo Ministério da Saúde, assim como a fiscalização dêste.

HOTEL OBELISCO
AMBIENTE AGRADAVEL PARA PASSAR FINS-DE-SEMANA
REFEIÇÕES DE PRIMEIRA ORDEM
BEBIDAS NACIONAIS E ESTRANGEIRAS
Rodovia Washington Luís
KM. 6 — POSTO TRES MARIAS

FANÇOISE COMPROU CASA EM IPANEMA

Françoise Dorléa, (foto) que regressou a Paris, depois de um período de férias no Rio. Antes, declarou aos jornalistas ter comprado uma casa na praia de Ipanema, "para passar tôdas as minhas férias". Françoise, que foi filmar uma comédia musical, ignora, ainda, o nome do autor, bem como quem será seu galã

Papelaria Alexandre Ribeiro S.A.

ASSEMBLEIA-GERAL EXTRAORDINARIA

Convocação

Pela presente, ficam convocados os senhores acionistas a se reunirem em Assembléia-Geral Extraordinária, em sua sede social na Rua do Ouvidor n.º 164 na cidade às 14 horas do dia 26 do mês corrente para de conformidade com o Art 14 dos Estatutos procederem à eleição de um novo Presidente para a Sociedade para preencher o cargo vago com o falecimento recente de seu titular.

Rio de Janeiro, 14 de abril de 1965

PAPELARIA ALEXANDRE RIBEIRO S. A.

Rúbem Villela
Diretor-Vice-Presidente

NO CENÁRIO DO ESPORTE AMADOR

VALFREDO LOPES

ESQUECIMENTO INJUSTIFICÁVEL

Causou certa estranheza nos círculos desportivos amadoristas, os nomes que foram dados às quatro séries do Departamento Autônomo. Não nos move o propósito de ferir êste ou aquêle desportista, todos merecem o nosso respeito, pois que todo procuram trabalhar pelo maior prestígio do nosso futebol. Por isso mesmo, não pretendemos dizer que foi injusta a homenagem prestada pelo órgão amadorista da Federação Carioca de Futebol, aos quatro respeitosos paredros vinculados aos clubes profissionais. Apenas desejamos lembrar para que não fiquem esquecidos os nomes de velhos desportistas, que anos a fio, atravessando várias gerações, deram o máximo de seus esforços pelo engrandecimento dos clubes suburbanos, sem visar qualquer recompensa. Podemos citar entre êstes: Miguel Cardoso, Aristides Ferreira, Sátiro dos Santos, Jacó Goldsteim, José Venerando do Graça, Domênico Santoro, Raul Loureiro Nicolau Moreno, João Rodrigues, Onésio da Silva, Jos. Lourenço Meneses, José Mendes Guimarães, Antônio Teixeira Filho, Hilário Martins, Lourival Queirós, Henrique Landi, Amâncio Ferreira, Carlos Lopes Guimarães, Antenor Tôrres Júnior, Nicolau Simão Elias, Serafim Sofia, João Ribeiro de Campos, Valdemar Ferreiro de Araújo, João Janeiro, João de Barros Neto, Lauro do Campo e outros vivos e mortos que já foram distinguidos com aquela homenagem. Todos êsses abnegados, tiveram oportunidade de evidenciar seu suor e suas lágrimas em prol dos pequeninos grêmios arrabaldinos, que ficam contentes quando são lembrados os nomes dos seus baluartes, que vão passando para as laterais de ostracismo, à medida que a idade vai avançando, até não lhes permitir continuar trabalhando pelo clube do seu coração. Como se vê, não ficariam pagãs por falta de padrinhos, as séries do campeonato de amadores.

APROVADAS AS TABELAS

Com a exceção da série em que integra o Canadá, que solicitou o cancelamento de sua inscrição, em virtude de crise financeira, foram aprovadas as tabelas seguintes:

SÉRIE JOÃO ELIS FILHO
DIA 25-4-65
Nacional x Coroa Real
Realengo x Botafoguinho
Anchieta x Cruzeiro
São José x Elevadores Atlas
DIA 2-5-65
Botafoguinho x Anchieta
E. Atlas x Nacional
Cruzeiro x Realengo
C. Real x São João
DIA 9-5 65
Nacional x Cruzeiro
São José x Botafoguinho
Realengo x Coroa Real
Anchieta x E. Atlas
DIA 16-5-65
Cruzeiro x São José
Botafoguinho x Nacional
Coroa Real x Anchieta
E. Atlas x Realengo
DIA 23-5-65
Realengo x São José
Cruzeiro x Coroa Real
Anchieta x Nacional
Botafoguinho x E. Atlas
DIA 30-5-65
São José x Anchieta
Coroa Real x Botafoguinho
Nacional x Realengo
E. Atlas x Cruzeiro
DIA 6-6 65
Anchieta x Realengo
Coroa Real x E. Atlas
São José x Nacional
Botafoguinho x Cruzeiro

Os campos oficiais desta série são: Nacional e Botofoeuinho, campo do Nacional — Realengo e Coroa Real, campo do Aealengo — Anchieta e Elevadores Atlas, campo do Anchieta — Cruzeiro em seu próprio campo — São José em seu próprio campo.

SÉRIE GUNNAR GORANSSON
DIA 25-4-65
Pavunense x Diana
União x Auto Solar
Vigor x Carioca
Facit x Colégio
DIA 2-5-65
Diana x Vigor
A. Solar x Facit
Carioca x Pavunense
Colegio x União
DIA 9-5-65
Pavunense x Colégio
Vigor x Auto Solar
Diana x União
Facit x Carioca
DIA 16-5-65
Facit x Diana
União x Vigor
Auto Solar x Pavunense
Colégio x Carioca
DIA 23-5-65
Pavunense x Vigor
Carioca x Diana
União x Facit
Colégio x Auto Solar
DIA 30-5-65
Vigor x Colégio
Pavunense x Facit
Carioca x União
Diana x Auto Solar
DIA 6-6-65
Facit x Vigor
Auto Solar x Carioca
União x Pavunense
Colégio x Diana

Os campos oficiais desta série são, União e Diana, campo do União. Pavunense e Auto Solar, campo do Pavunense. Facit e Carioca, campo do Nova América. Colégio em seu próprio campo, Vigor no campo do Cocotá.

Os clubes citados em primeiro lugar terão mando de campo.

SÉRIE AGOSTINHO FREITAS
DIA 25-4-65
Nôvo México x Rosita Sofia
Oriente x Unidos Colonial
Guanabara x 10 de Abril
Cosmos x Santa Cruz
DIA 2-5-65
Santa Cruz x Guanabara
Rosita Sofia x Oriental ou Colonial x Cosmos
10 de Abril x Nôvo México
DIA 9-5-65
Guanabara x Cosmos
Oriente x 10 de Abril
Nôvo México x Santa Cruz
Rosita Sofia x Unidos Colonial
DIA 16-5-65
Oriente x Nôvo México
Santa Cruz x Rosita Sofia
Cosmos x 10 de Abril
Unidos Colonial x Guanabara
DIA 23-5-65
Guanabara x Nôvo México
Cosmos x Oriente
10 de Abril x Rosita Sofia
Santa Cruz x Unidos Colonial
DIA 30-5-65
Oriente x Santa Cruz
Nôvo México x Cosmos
Unidos Colonial x 10 de Abril
Rosita Sofia x Guanabara
DIA 6-6-65
Guanabara x Oriente
Nôvo México x Unidos Colonial
10 de Abril x Santa Cruz
Cosmos x Rosita Sofia

Os campos oficiais dos clubes que disputarão esta série são os seguintes: — Guanabara e Unidos do Colonial, campo do Guanabara — 10 de Abril e Oriente campo do Oriente — Nôvo México, campo do Cruzeiro — Cosmos, campo do Cosmos, Rosita Sofia, campo do Rosita Sofia, Santa Cruz, campo do Santa Cruz.

NOTAS DO DEPARTAMENTO AUTÔNOMO

O sr. José Mário Pereira, diretor-geral do DA, convida, por nosso intermédio, os representantes das associações e clubes em geral, para a homenagem que será prestada pela Facit, por intermédio de seu presidente, sr. Gunnar Goransson, na próxima têrça-feira, às 18 horas no Departamento Autônomo. Na ocasião será oferecido um coquetel.

REPRESENTANTE

Tomou conhecimento do ofício enviado do Nôvo México F. C., indicando o seu representante, senhor Nélson Lopes Duarte, e, comunicar que o sr. Jorge Ferreira, presidente do Conselho Deliberativo do Atília F. C., estará respondendo pelo mesmo, em virtude da renúncia do sr. Sérgio Murilo Ferreira.

CONSELHO FISCAL

Foi eleito o Conselho Fiscal para o biênio 65-66, cujos nomes que o compõe são os seguintes:

EFETIVOS — Dr. Ascendino Siqueira, Canadá E. C.
Sr. José Jorge Marques, Atília F. C.
Geroldo de Almeida Coelho, Pavunense.

SUPLENTES — José E. da Silva, S. dos Passos.
Paulo Guina, São José.
Jorge Fernando Machado, Guanabara.

FPB CONVOCA

A equipe de amadores da Fundação Paulo Bitencourt, voltará a campo, onde desta feita enfrentará o forte quadro do A. S. Montepio da GB, peleja essa que será realizada no campo do Mavilis Futebol Clube, no Caju.

Para êsse importante encontro, está o departamento de esportes e recreação da Fundação, convocando seus atletas amadores por intermédio dêste matutino, a estarem no campo no seguinte horário:

AMADORES 13 horas — Beto, Vélter, Valdemiro, Alcides, Ademir, Altair, Jair, Jessé, Sabará, Roberto I, Zêzinho, Bigode, Claudeci, Pedrinho, Américo, Jaiminho, Ronaldo e Vidal.

Granja Guanabara S.A.

ASSEMBLÉIA-GERAL EXTRAORDINÁRIA
CONVOCAÇÃO

São convidados os Senhores Acionistas a Granja Guanabara S. A., a se reunirem em Assembléia-Geral Ordinária na sede social, no Núcleo Colonial de São Bento Estado do Rio de Janeiro, no dia 28 de abril de 1965 às 14 horas a fim de debaterem e votarem a seguinte ordem do dia:

a) — Leitura, discussão e votação do relatório da Diretoria, Balanço Geral Demonstração da Conta de Lucros e Perdas e Parecer do Conselho Fiscal, relativos ao exercício findo em 31 de dezembro de 1964.

b) — Eleição do Conselho Fiscal e valor dos honorários

c) — Eleição da Diretoria e valor dos honorários.

d) — Aumento de capital de acôrdo com a lei 4 357 de .... 16-7-64.

e) — Outros assuntos de interêsse social.

Acham-se à disposição dos Senhores Acionistas na sede social, os documentos a que se refere o artigo 99 do Decreto-Lei 2 627 de 26 de setembro de 1940

Núcleo Colonial de S. Bento 13 de abril de 1965

Granja Guanabara S. A.

Roberto Bebiano Costa - Diretor-gerente.

ADRIANO RODRIGUES AOS AMIGOS, À PRAÇA E AOS DESPORTISTAS

ADRIANO RODRIGUES, tendo em vista o calunioso noticiário divulgado por alguns órgãos da nossa imprensa, envolvendo-o maldosamente como conivente em irregularidades que teriam ocorrido na Agência Penha do Banco Mercantil de Niterói, atribuídas em inquérito que transita na Delegacia de Roubos e Defraudações ao ex-gerente Ari Magalhães, julga-se no dever imperioso de esclarecer aos seus inúmeros amigos e aos desportistas cariocas, que sempre o honraram com as mais desvanecedoras manifestações de amizade, confiança e aprêço, que são absolutamente falsas as versões veiculadas em tôrno do seu nome, as quais não encontram o menor esteio em qualquer razão de fato, sendo, pois, inteiramente fantasiosas.

Só se pode atribuir tão calunioso noticiário à irresponsabilidade de alguns repórteres apressados que, sem pesquisarem a autenticidade de suas fontes informativas, levaram às manchetes infamantes a figura honrada de ADRIANO RODRIGUES, que entra. no lamentável episódio como Pilatos no Credo, pois nêle aparece como tantos homens de negócio ilibado, como mero cliente do Banco Mercantil de Niterói.

Face às calorosas e espontâneas demonstrações de solidariedade que vem recebendo de todos com quem priva, no seu vasto círculo de relações, apressa-se ADRIANO RODRIGUES, por nosso intermédio, em externar-lhes, emocionado, o penhor de sua profunda gratidão.

Rio de Janeiro, 16 de abril de 1965.

(a) ADRIANO RODRIGUES

Flamengo e América caíram da liderança de juvenis

FLA EMPATOU COM O BOTAFOGO POR 1 x 1

Flamengo e Botafogo empataram, por 1x1, ontem à tarde, no Maracanã, pelo Campeonato Rio-São Paulo, com o alvinegro perdendo chance de poder se aproximar, mais ainda, do Palmeiras, ficando, agora, com 12 pontos ganhos, enquanto o clube paulista está com 14, bastando-lhe um simples empate, no jôgo entre ambos, quarta-feira próxima, para sagrar-se campeão do primeiro turno.

JUIZ PREJUDICOU

O jôgo começou sendo bem disputado, porém a má atuação do juiz Frederico Lopes fêz com que o panorama técnico fôsse caindo de produção até que, depois dos primeiros 30 minutos, os jogadores começassem a ficar bastante nervosos. Todavia, conseguindo, logo aos 15 minutos, inaugurar o marcador, por intermédio de Fefeu, o Flamengo, só cedeu o empate, aos 35 minutos, com Sicupira aproveitando-se de uma falta de Evaristo. Daí para o final do encontro, especialmente no segundo tempo, o que se viu em campo foi o juiz dar um verdadeiro show, com decisões absurdas, tendo anulado um gol de Jairzinho, culminando com as expulsões de Murilo, Ditão e Bianquini.

RESUMO TÉCNICO

Jôgo — Botafogo x Flamengo.

Local — Maracanã.

Renda — Cr$ 26.899.860. (48.374 pagantes).

Juiz — Frederico Lopes.

Auxiliares — Vanderlei Viana e Válter Soares.

Quadros — Botafogo: Hélio; Joel, Zé Carlos, Paulistinha e Rildo; Airton e Gérson; Jairzinho, Bianquini, Sicupira e Artur (Canavieiras) (Luís Carlos).

Flamengo: Franz; Murilo, Ditão, Luís Carlos (Zózimo) e Paulo Henrique; Carlinhos e Fefeu; Amauri, Evaristo (Foguete), Berico e Paulo Alves (Tião).

1.º tempo — Empate de 1x1 (Fefeu aos 15 minutos e Sicupira aos 35).

Final — Empate de 1x1.

Preliminar — Aspirantes — Em disputa da taça "Ari Barroso" — Flamengo 2x0 Botafogo.

AMEAÇANDO — *O jôgo foi bem disputado, com ataques alternados, e a foto de Donato Santiago nos mostra um avanço alvinegro, com Bianquini antecipando-se a Ditão, e cabeceando para o arco rubronegro, onde Franz está caído, sem poder, sequer, esboçar um gesto de defesa. Felizmente, para o Flamengo, a bola foi para fora, com Jairzinho e Luís Carlos, mais atrás, olhando a conclusão do lance.*

EX-TRICOLOR — *Por ironia do destino, precisamente hoje, quando Fluminense enfrenta o Santos, pelo Campeonato Roberto Gomes Pedrosa, perde o Campeão Carioca, um dos seus maiores expoentes, para o seu adversário. CARLOS ALBERTO, agora, não mais vestirá a jaqueta que há seis anos envergava com orgulho. De agora em diante, passará a pertencer ao clube de Pelé. Seu passe custou 200 milhões de cruzeiros, porém se não lhe pagarem os 15% a que tem direito por Lei, Carlos Alberto afirma, que não sairá das Laranjeiras.*

AMÉRICA APRONTA PARA FAZER SUAS DESPEDIDAS

Os jogadores do América, que realizaram um treinamento individual, ontem, no campo do Andaraí, quando Jorge Vieira também fêz uma preleção aos rubros, terão o dia livre, hoje, devendo todavia realizar o apronto amanhã, pela manhã, em Teixeira de Castro, visando ao encontro de despedida do primeiro turno, do Campeonato Rio-São Paulo, quarta-feira próxima, no Pacaembu, contra o Santos.

TRANQUILIDADE

Após a conversa com seus jogadores, e o demorado encontro com o presidente Vônei Braune, o técnico Jorge Vieira mostra-se tranqüilo, achando que o último encontro no Rio-São Paulo poderá perfeitamente apresentar ampla reabilitação da equipe rubra, que poderá, assim, conseguir sua primeira vitória na atual competição interestadual.

LORENZI

Contudo, mesmo depois de ter dito ao treinador que "o ambiente no América está em paz", o presidente Vônei Braune disse, a amigos, que Jorge Vieira já tem pràticamente certa sua saída de Campos Sales, estando Lourival Lorenzi realmente na mira dos dirigentes rubros, podendo inclusive assumir a direção técnica da equipe a qualquer momento.

ZÉZINHO

Ari, que se contundiu no encontro com o Vasco, tem presença garantida frente ao Santos, enquanto o ponta-de-lança Zézinho, ainda aos cuidados médicos, pois extraiu as amígdalas, na semana passada, continuará de fora, o mesmo acontecendo com Hélio, enquanto Manuel poderá ser aproveitado, podendo fazer o duo de pontas-de-lança com Campinense ou Fernando Cônsul. O embarque da delegação americana para São Paulo dar-se-á amanhã à noite, em ônibus especial, com os rubros ficando hospedados no Hotel Normandi.

Boxe na TV Rio

O primeiro finalista do torneio dos leves, que apontará o desafiante oficial do campeão brasileiro Sebastião Nascimento, será conhecido hoje, no auditório da Tv Rio, entre Josué de Morais e Galdino Santana, que disputarão uma eliminatória em oito assaltos Josué destacou-se como uma das maiores figuras do certame, com vitórias por nocaute sôbre Lourival dos Santos e Reginaldo Mendes. Galdino registrou vitórias sôbre Otávio Alexandre, por determinação médica, e Luís Rodrigues, cujo nome estava cotado entre os favoritos.

PROGRAMA COMPLETO

Eis as lutas marcadas para hoje, às 22 horas, no auditório da Tv Rio:

1.ª — Penas — Enilson Gomes x Mário Sereno, amadores, cariocas em três assaltos.

2.ª — Médios — Valdir Guedes x Ismael Fernandes, amadores, cariocas, em três assaltos.

3.ª — Galos — Jorge Pereira (brasileiro) x Válter Villanueva (uruguaio), profissionais, em cinco assaltos.

4.ª — Leves — Semifinal do Torneio — Josué de Morais (paulista) x Galdino Santana (paulista), em oito assaltos.

O OUTRO FINALISTA

O outro finalista do certame será Das Dôres, campeão carioca, ou Orlando Ribeiro, paulista, que disputam êsse direito no dia 24. Das Dôres classificou-se para a semifinal com vitórias sôbre José Maria Petronoli e Raimundo Dias, enquanto Orlando eliminava Moisés Barbosa e José Silva.

Carlos Alberto espera que o Flu pague os 15%

O zagueiro Carlos Alberto, do Fluminense, pràticamente vendido ao Santos, por 200 milhões de cruzeiros, na maior transação do futebol brasileiro, iniciada na noite de quarta-feira passada e concluída sexta-feira da Paixão, para que a Imprensa ficasse um tanto afastada, isto segundo interêsse dos próprios dirigentes de Álvaro Chaves, continua esperando que o clube tricolor efetue o pagamento, a que tem direito por lei, dos 15% da importância correspondente ao preço do seu passe.

SANTOS

O jogador, em conversa com a reportagem da LUTA DEMOCRÁTICA, ontem, disse que "se o Fluminense não me der os 30 milhões de cruzeiros, a que tenho direito, por lei, ou então o Santos não efetuar tal cobertura, não aceitarei nenhuma transação. Adiantou, ainda, Carlos Alberto, que "não estou aí para ficar vendo navios, enquanto o Fluminense apanha um mundo de dinheiro nas minhas costas".

EXAMES

Ontem, à noite, nas dependências do Estadio do Maracanã, onde a delegação do Santos ficou hospedada, Carlos Alberto foi submetido à exame médico, pelo dr. Ítalo Consentino, tendo sido considerado apto. Com relação à sua contusão no joelho, nada de grave ficou constatado, se bem que o médico santista tenha aconselhado o jogador a ficar de repouso, por alguns dias, antes de voltar à ativa imediatamente, isto ainda relativo à operação das amígdalas, a que foi submetido recentemente.

BASES

Amanhã, o Santos deverá fazer o pagamento de 100 milhões de cruzeiros, ao Fluminense, enquanto, no próximo mês, o clube santista dará 16 milhões, com o restante (84 milhões) sendo pagos em sete prestações mensais de 12 milhões de cruzeiros. Carlos Alberto receberá, do Santos, 10 milhões de cruzeiros, a título de "luvas", e ordenados mensais de 200 mil cruzeiros, por um contrato de 2 anos. Isto sem contar os 15%, a que tem direito, por parte do Fluminense.

FLU E SANTOS FAZEM O JÔGO DO DESESPÊRO

GOL DE PLACA — *PELÉ marca o famoso "gôl de placa" no dia 1 de março de 1961, quando em "rush" espetacular, driblou seis defensores do Fluminense, Castilho inclusive. Hoje, Pelé espera repetir a façanha que relembramos.*

Fluminense e Santos estarão logo mais no Maracanã jogando pelo Campeonato "Roberto Gomes Pedrosa", em prélio que poderá valer ao vencedor pràticamente a classificação para o turno final. Os tricolores, agora mais tranqüilos, face ao nôvo insucesso do América ante o Vasco da Gama, quanto a quarta vaga na série carioca, tudo farão por uma ampla reabilitação ante sua numerosa torcida. Os santistas, que estarão se apresentando no seu terceiro domingo consecutivo no Rio, também esperam um bom resultado, face à necessidade de se classificarem na série paulista. Por tudo isso, o jôgo será de capital importância, pois o que perder, automàticamente, estará arriscado a ficar de fora do turno final do campeonato.

FLUMINENSE

O Fluminense, que agora está sem o concurso de seu fenomenal zagueiro Carlos Alberto, que foi negociado com o próprio Santos, estará se apresentando com um quadro bastante jovem, pois até Joaquinzinho, ainda não teve a sua situação resolvida pelo clube. Assim os tricolores formarão com a seguinte constituição: Castilho; Laurício, Procópio, Altair e Baiano; Iris e Luís Henrique; Jorginho, Antunes, Evaldo e Gilson Nunes.

SANTOS

Os "peixeiros", também se apresentarão com alguns desfalques, sendo que Lula tentará fazer a "rentrée" de Gilmar, tudo dependendo do teste que o goleiro bicampeão do mundo fará pela manhã de hoje. Assim o Santos se apresentará com: Gilmar (Laércio); Lima, Modesto, Haroldo e Geraldino (Bé); Rossi e Mengálvio; Dorval, Toninho, Pelé e Gilson Pôrto.

HORÁRIO E JUIZ

O jôgo terá início às 15.30, sem preliminar e na arbitragem funcionará Albino Zanferrari, da Federação Paulista de Futebol, e a arquibancada custará mil cruzeiros.

PORTUGUÊSA 1x0

SÃO PAULO, 19 (Especial para a LUTA DEMOCRÁTICA) — A Portuguêsa venceu o Vasco por 1x0, ontem à tarde, no Pacaembu, pelo Campeonato Rio—São Paulo, conseguindo assim a classificação para o turno final.

A Portuguêsa obteve o seu único tento por intermédio de Ivair, escorando de cabeça um cruzamento da direita. A lusa do Canindé ainda teve um gol anulado.

DETALHES TÉCNICOS

Quadros: Portuguêsa — Félix; Jair Marinho, Ditão, Edilson e Wilson Silva; Pampolini e Nair; Almir, Dida, Henrique (Ivair) e Ivair (Nilson). Vasco — Lévis; Joel, Brito, Fontana e Barbosinha; Maranhão e Lorico; Joãozinho, Célio, Mário e Zézinho. Renda: 6.061.800 cruzeiros. Arbitragem: José T. de Carvalho.

Flamengo e América perderam as invejáveis posições de líderes invictos do Campeonato Carioca de Juvenis, ontem à tarde, pela sexta rodada da categoria, com o rubronegro sendo derrotado, em São Januário, por 1x0, com um tento de Quincas, em cobrança de uma penalidade máxima, enquanto os rubros não passaram de um empate, por 1x1, em Teixeira de Castro, ante o São Cristóvão. Fluminense e Botafogo, os outros líderes invictos, conseguiram manter suas posições, vencendo ao Bangu e ao Campo Grande, por 4x1 e 2x0, respectivamente. Nos outros encontros, o Madureira venceu o Olaria, em Conselheiro Galvão, por 4x1, e a Portuguêsa derrotou o Bonsucesso, na Rua Bariri, por 2x1. Eis a colocação dos concorrentes, por pontos perdidos: 1.º — Botafogo e Fluminense; 3.º — América, 1; 4.º — Flamengo, 2; 5.º — Vasco da Gama, 4; 6.º — Bangu, 5; 7.º — Campo Grande, 6; 8.º — São Cristóvão, Madureira e Portuguêsa, 10; 11.º — Bonsucesso e Olaria, 12 pontos perdidos.

Santos compra também Orlando e quer Brito

SANTOS (São Paulo), 19 (Especial para a LUTA DEMOCRÁTICA) — O Santos contratou pràticamente o quarto-zagueiro Orlando Peçanha, do Bôca Júniors, por 30 mil dólares, dependendo apenas do acêrto de pequenos detalhes. O jogador, que foi campeão do Mundo, em 1958, quando defendia o Vasco da Gama, estava, de há muito, desejoso de voltar ao futebol brasileiro, e ficou satisfeito pelo acêrto com o Santos. Continuando em suas grandes aquisições, o Santos vai tentar, agora, Brito, do Vasco, Jairzinho, do Botafogo, Leônidas e Zezinho, ambos do América, e espera resposta do Náutico Capibaribe, quanto ao médio-apoiador Salomão, além de trazer o lateral Nonô, do Fluminense, para um período de experiências em Vila Belmiro.

Eliminatórias para o "mundial" de 66

Três partidas serão disputadas, hoje, em prosseguimento às eliminatórias, para o "mundial" do próximo ano, na Inglaterra: em Istambul, a Turquia enfrentará Portugal, em jôgo que estêve para ser transferido, tendo em vista os dirigentes portuguêses terem protestado pelas medidas, não oficiais, do estádio local; em Varsóvia, a Polônia medirá fôrças com a Itália, enquanto, em Belgrado, a Iugoslávia jogará com a França.

Olaria não vai mais multar os jogadores

O presidente José de Albuquerque afirmou, ontem, que não vai mais multar a equipe, pela greve feita recentemente, por não terem os jogadores recebido alguns salários, atrasados há algum tempo. Por outro lado, o ponteiro-direito Sidnei, que estava afastado da equipe, e proibido de entrar no estádio da Rua Bariri, teve sua situação resolvida, com o presidente olariense voltando atrás de sua decisão, e dando permissão para que o jogador possa comparecer normalmente aos treinos, e, dependendo apenas de suas atuações nos exercícios, poderá voltar ao quadro bariri.

Amadores cariocas enfrentam o Roial

BARRA DO PIRAÍ, 18 (Especial para a LUTA DEMOCRÁTICA) — O quadro local do Roial enfrentará, hoje à tarde, nesta cidade, a seleção carioca de amadores, em partida que está sendo aguardada com vivo interêsse. No domingo passado, em prosseguimento a seu calendário frente à equipes da Guanabara, o Roial derrotou o Bandeirantes, campeão do II Campeonato de Futebol Amador, por 2x0.

Santos x América vai ser à tarde

Os dirigentes do América conversaram com diretores do Santos, ontem à noite, ficando acertado que o encontro entre ambos, no encerramento do Torneio Rio-São Paulo, em sua primeira parte, na próxima quarta-feira, no Pacaembu, será disputado na parte da tarde, aproveitando-se o feriado, e não à noite, como estava previsto pela tabela da competição.

Torneio Início da 40.ª Região Administrativa

Será realizado hoje, com início às 9 horas, o Torneio Início de Futebol da 40.ª Região Administrativa da Ilha do Fundão, na Cidade Universitária. Várias equipes estarão presentes à competição, que será prestigiada por vários juízes cariocas e, também, por alguns dirigentes da Federação Guanabarina de Futebol.

ROMEU VAI PARA O LARAS MAS PODE SER DO SANTOS

O médio-apoiador Romeu, do Bangu, deverá seguir, amanhã, para a Venezuela, emprestado ao Laras até o final do ano, mediante o pagamento ao clube bangüense, de 1 milhão e 800 mil cruzeiros, com o jogador recebendo 2 milhões de cruzeiros de "luvas" e ordenados mensais de 400 mil cruzeiros, livres de quaisquer despesas. Todavia, apesar das bases financeiras serem boas, Romeu mostra-se preocupado, pelo fato de saber que o Santos demonstrou real interêsse pelo seu concurso:

— "Sei perfeitamente que não é sempre que aparece um convite de tal importância, partindo de um clube como o Santos. Estou no Bangu há quase oito anos e ainda não tive a devida "chance", para mostrar meu verdadeiro futebol. Agora, vou para a Venezuela, pensando em voltar ao Brasil logo e ver como estão as coisas com o Santos, para então poder responder afirmativamente, com o que sei de bola, a todos que tentaram, ou quiseram, me liquidar".

ESPERANÇAS

Romeu acredita que poderá melhorar, ainda mais, seu futebol, na Venezuela, e pensa voltar com "mais cancha", pois estará em luta sempre contra o próprio futebol brasileiro, e concluiu:

— "Embarco cheio de esperanças e vou fazer tudo o possível para corresponder à confiança dos que se interessaram pelo meu concurso. Sentirei muitas saudades do Brasil, especialmente de meus companheiros e amigos, sem contar minha família, mas vou pedir a Deus para que tudo termine bem para o meu lado".

2.º CADERNO DOMINICAL
ANO N.º 2 431
RIO DE JANEIRO
18 e 19 de abril de 1965

RIO de noite

MÁRIO DE MORAES

1 - SAMBA COM MUITA BOSSA SÚ NO "CHEZ-PHILIP"
2 - BAILE DO GÊLO VEM MESMO: DIA 20 DE ABRIL
3 - "ARCO-ÍRIS" ESTRÉIA SEXTA-FEIRA: REPÚBLICA

● Fomos assistir, à convite de Siero Neto, o espetacular "show" que o colega Nei Machado está apresentando tôdas as noites na "boite"-restaurante, "Chez Philip". Com um elenco apreciável de bons artistas do samba, o espetáculo Na Bossa do Samba vem conseguindo um público razoável, apesar das noites cariocas estarem difíceis até mesmo para os grandes espetáculos. No elenco, temos o Trio Marabá, composto pelo pandeirista Nereu, Valdemiro, o môço que toca o agogô e Mário, o homem que faz miséria no tamborim. Com um quadro de cabrochas-sambistas, encabeçada por Ana Maria uma das mais belas mulatas da atual temporada noturna carioca, e Rute, considerada a Rainha da Capoeira, o "show" do Chez Phillip, merece ser visto e aplaudido por todos aquêles amantes do ritmo quente que é o puro samba brasileiro. Grau dez, para Siero Neto e Nei Machado.

● Há uns quatro domingos atrás, eu havia noticiado em primeira mão, que o Rio teria oportunidade, de mais uma vez, assistir a um espetáculo de gabarito internacional, de patinação sôbre o gêlo. Talvez, muita gente tenha ficado na dúvida quanto a veracidade desta notícia, mas agora, a coisa está mesmo confirmada e na reportagem que apresentamos ao lado, vocês poderão ter maiores detalhes sôbre o assunto.

● A notícia nos chega, quando começávamos a redigir esta coluna dominical de espetáculo. Abraão Medina, lançará na próxima sexta-feira, o seu mais nôvo espetáculo, ou seja, Arco Íris, que servirá também, para inaugurar o nôvo Teatro República, agora um teatro de luxo. Esta estréia, será exclusivamente para a crítica especializada, e o colunista lá estará, anotando detalhes para comentários posteriores. De saída, após haver assistido alguns ensaios, posso afirmar que vocês irão ficar maravilhados com esta nova produção de Medina.

DROPS

Monique Max

Esta notícia eu já havia divulgado, mas sempre é bom deixar bem claro para os interessados: o **El Bodegon** está funcionando também como "boite", além de restaurante. Por falar nisso, Maria Lopes reincindiu contrato com aquela "boite", já que foi vítima da gripe subversiva que anda por aí.

◆

Na quarta-feira, dia 14, quem estêve soprando velinhas foram as cabrochas do Chez Phillip, Rute e Gabriela, ambas do elenco de **Na Bossa do Samba**, que tôdas as noites é atração na casa de **Erick Parquer**.

◆

Daqui, os nossos agradecimentos pelo convite que nos chega às mãos, da parte de Dirceu Ezequiel, para comparecer ao Baile de Páscoa, a ser realizado no **Echanted Valley Club**, em sua sede do Alto da Boa Vista. Se sobrar tempo, lá estarei.

◆

O sr. Henry Wiesman, editor do **"Baltimore News"**, deixou escrito num cardápio do restaurante **Rio-1800** as seguintes palavras: "A atmosfera é fora do comum, o "show" excelente e a comida muito exótica servida por "maitres" atenciosos"...

◆

Arlindo Rodrigues, responsável pelos belíssimos figurinos de **Arco-Iris**, com estréia marcada para o dia 23 próximo, começou sua carreira como figurinista da revista de Max Nunes, **De Cabral a JK**. Também foi o responsável pelos guarda-roupas de **Na Pista do Samba** e do atual "show" **O Abre Alas**, da "boite" **Top-Club**.

◆

Marivalda

As famosas travestis da "boite" **Stop** serão a grande atração do **Las Vegas**, no próximo dia 21 do corrente, na Estrada do Intanhangá. No espetáculo, estarão as "bonecas" Valéria, Carlos Gil, Jean Jacques, Manon, Brigitte e a estrelíssima Rogéria, considerada o maior e mais perfeito travesti da América do Sul. "Merci" pelos convites.

◆

A grande Izita, não pôde reformar o seu contrato com o restaurante **Rio-1800**, e sua saída deu grande "chance" a Silvia Gomes, que já tomou seu lugar, ao lado de Peri Ribeiro, Silvio César e Hilton Prado. Por falar em Silvia, devo informar que ela já foi modêlo de Carlos Machado.

◆

Carlos Eduardo Vilela nos faz ciente, que na próxima segunda-feira **Rio Bossa e Balanço**, será dedicado à classe teatral, no Teatro de Arena da Guanabara, onde é sucesso, tendo Leni Andrade como estrêla absoluta daquele espetáculo de música bossa-nova.

◆

A "boite" **Porão 73**, juntamente com as óticas Brasil, bolou uma espetacular promoção paar seus freqüentadores: um talão com descontos especiais, para aquêles que fizerem seus óculos naquela ótica.

O restaurante **Galo**, tem uma nova sócia. Trata-se de Almerinda, que aliás, já pertenceu àquela casa. Amanhã teremos um coquetel para apresentação de Almerinda à Imprensa e aos convidados especiais.

◆

Quem está em Nova Iorque, é a bonita manequim Geórgia Quental. Foi para ficar uns dois meses, como convidada de um costureiro norte-americano que irá aproveitá-la em seus desfiles. A menina já começou a se internacionalizar.

◆

O restaurante do "maitre" Robert, o já comentado **Chez Robert** deverá ser inaugurado dentro de mais alguns dias. Quem deve estar por dentro do assunto mesmo, é o coleguinha Eli Halfoun, redator da colina "Gente & Show", e filho de Mr. Robert.

Ana Di Pardo

O meu agradecimento à leitora, que concorreu ao Festival de Música Popular Brasileira, pelos elogios tecidos à nossa crítica, ao "pseudo-festivalzinho", mal organizado. Antes de mais nada, queremos deixar bem claro que temos liberdade absoluta para dizer aquilo que está certo ou errado,, pois além de contar com o apoio inestimável e integral da direção dêste jornal, contamos também com nossa imparcialidade e moral, o que nos vem facilitar a criticar quem quer que seja, doa a quem doer.

◆

Está definitivamente confirmada, a apresentação em fins de abril, do **Holliday on Skys**, que fará suas apresentações na Lagoa Rodrigo de Freitas. Entre os mais arrojados esquiadores aquáticos do mundo, teremos 14 lindas gartôas, praticantes dêste esporte internacional.

◆

Estou sabendo que a "boite" **Sunset 21** está indo de vento em pôpa, sob a direção de Eduardo, que já é proprietário também do **San Sebastian**. Bola prá frente...

◆

Abraão Medina

Abraão Medina, gostou tanto do "show" que a "boite" **Top-Club** vem apresentando, que vai pedir a Flávio Cavalcanti que dê cobertura no seu programa **Noite de Gala**. Outro que também está entusiasmado com o **O Abre Alas**, é o senador José Cândido Ferraz: tôdas as noites, assina ponto naquela elegante "boite" do Lido.

◆

Estão sendo animadíssimas as "jazz-session" que o **Little Club** promove tôdas as tardes de domingo. Como freqüentadores assíduos, destacamos Pedro Paulo, Toninho, Milton Barroso, Otavinho, Édson Machado, Mário Teles etc., todos mestres no assunto.

Hoje é só. Um bom domingo e muito feliz Páscoa para vocês todos. Arrivederci...

Em mesa grande, no Top Clube, um grupo de gente importante: Elias Abifadell presidente da Associação Comercial da Zona Sul; o prefeitinho de Copacabana, dr. Dias Lopes, e ainda a sra. Ruth, secretária do governador Carlos Lacerda, em pôse especial para **Rio de Noite**, quando comentavam o sucesso de **O Abra Alas**, que aquela buate vem apresentando tôdas as noites

BALÉ DO GÊLO: UM ARCO-IRIS DE BELEZA NO OUTONO CARIOCA

Carlos Vasques, o homem que já proporcionou ao público carioca os notáveis espetáculos de Sonja Henie, Circo de Moscou, Ringling Barnum & Baile Circus, Arco-Iris no Gêlo, Circorama e muitos outros, vai agora, em conjunto com Chalfen, apresentar o mais sensacional de todos os elencos de patinação sôbre o gêlo. Trata-se de "Holiday on Ice 1965", que aqui estreará no Maracanãzinho, no próximo dia 22 do corrente, numa curta temporada, de vez que os seus compromissos com outras praças não lhe permitirão demorar na Guanabara. O espetáculo é, realmente, extraordinário e tão gigantesco, que podemos afiançar supera tudo que já nos foi mostrado, pois é feérico de tal sorte que nos mostra um pedaço das côres do Arco-Iris. Entre os seus componentes, o elenco conta com campeões olímpicos e internacionais, sem contarmos com as atrações que empolgarão o grande público que fôr ao Maracanãzinho, a partir do próximo dia 22. "Holiday on Ice 1965" empolgou por tôda a Europa e na América, como o mais sensacional conjunto de astros es estrêlas internacionais da patinação sôbre o gêlo.

O nôvo espetáculo que veremos traz 95 figuras, sendo que delas 48 bailarinas. As apresentações serão feitas nos dias úteis, às 20.45 horas, e aos sábados e domingos, às 17.30 e 20.45 horas. Trata-se de uma apresentação sadia, destinada a um público de 5 a 70 anos.

A chegada dos artistas da patinação sôbre o gêlo será no próximo dia 19, no Aeroporto Santos Dumont. Com as apresentações do "Holiday on Ice 1965" o público estará diante da maior esfera de beleza e extravagância, num multicolorido de soberba felicidade. No momento em que a cidade festeja o seu IV Centenário êste é o espetáculo que faltava na beleza da sua programação, e por isso estão de parabéns Carlos Vasques e Morris Chalfen, que arriscam grandes fortunas para trazer até nós êste espetáculo tão grandioso.

PÁGINA FEMININA

AULA DE CORTE E COSTURA

Prof. ELOINA DE ARAÚJO

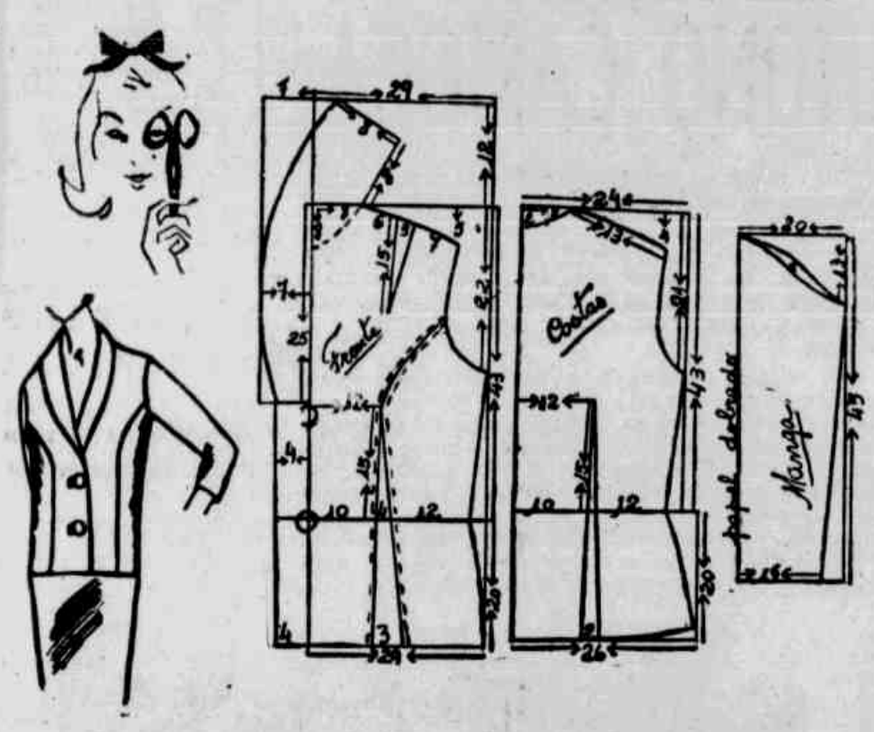

CASACO PARA OS DIAS MAIS FRIOS

É muito simples a execução dêsse casaquinho. Comece fazendo as bases simples de blusa (frente e costas) usando as suas medidas. Depois, siga o traçado dos esquemas apresentados. Na parte da frente aumente 12 cms. para cima, 20 cms. para baixo e 7 cms. para a frente, depois siga as instruções da gravura. Na parte das costas, faça as bases simples acrescentando 20 cms. para baixo, no mais é só observar os traçados do modêlo e seguí-los fielmente. A saia deverá ser simples e reta, bem posta (você já conhece a maneira de fazê-la, lembrando as aulas anteriores). Caso queira, faça um vestido tubinho e o casaquinho como complemento, para os dias mais frios.

N. B. — Recorte a parte pontilhada (frente) para modelar o recorte que se vê no modêlo. Ao cortar o modêlo na fazenda, deixe de 3 a 4 cms ao redor de todo o molde, para as costuras.

OS DEGRÁUS DA ELEGANCIA

Hoje apresentamos para nossas leitoras, dois modelinhos que você deve fazer para a meia-estação. O primeiro deve ser em sêda especial com lacinho nas costas, na altura da nuca. O segundo, leva o babadinho de nervuras, e o detalhe elegante está no seu feitio simples, meio tubinho. As mangas são compridas e se você quiser também podem levar nervuras como a gola. No proximo domingo outros modelinhs para você, aqui nos "Degraus da Moda" Até lá, amigas leitoras.

ELAS SÃO NOTÍCIA

★ HELENA FERRAZ, mais conhecida como cronista de "O Globo" como Alvaro Armando, faz parte da diretoria da ABI e foi a primeira mulher a ocupar aquêle cargo. Todos os leitores daquele vespertino conhecem bastante as crônicas intituladas "Na Bôca do Lôbo" que é assinada pela bibliotecária da casa do jornalista. Helena é grande companheira e já viajou com o cronista e outros colegas por diversos recantos do Brasil.

★ TERESA CRISTIAN NACAD é uma jovem que atualmente vive na ribalta. É paulista e ganhou uma bôlsa de estudos para fazer um curso de canto lírico na Itália. Foi a Roma e retornou ao seu Brasil depois de conhecer diversos países da Europa. Sonha com o teatro e como ainda não conseguiu introduzir-se na arte lírica faz comédia. Fêz parte do elenco do "O ôvo' e atualmente ensaia nova peça, engrandecendo sua carreira artística. É soprano dramática e canta muito.

★ RAQUEL LEVI também engrandece arte. Tem um curso de dança para profissionais e estudantes, com dança moderna e folclórica. Tem um curso de teatro, onde o aluno aprende interpretação, dicção, expressão, declamação, empostação da voz e trabalho de texto; e um curso de ginástica para môças e senhoras (antes e depois do parto); ginástica rítmica e respiratória; um curso de oratória; e um curso de arte infantil para crianças de 5 a 10 anos, com iniciação musical e dramatização.

★ UMA INTERNAIIONAL: Ilona Gyula, jovem húngara que apareceu numa piscina da cidade de Nziregyhara, vestindo um monoquini foi prêsa e julgada. Foi a seguinte a sentença proferida pelo juiz: "Não poderá freqüentar qualquer piscina pública do país até o dia 31 de dezembro de 1965". Faltam, portanto, nove meses para Gyula cumprir a sentença.

★ MARILDA CAVALCANTI Horta Barbosa é atualmente a diretora do Colégio Estadual Paulo de Frontin e já conseguiu algumas vitórias à frente daquele estabelecimento de ensino. Já conseguiu o curso de secretariado e está prestes a transformar seu Colégio em Escola Normal. É de rara inteligência, fala muito bem (como oradora). É irmã do nosso conhecido Flávio Cavalcanti e tem como satisfação ser espôsa do médico Horta Barbosa, diretor da Santa Casa de Misericórdia.

★ MARIA AUGUSTA

★ ZENI DRUMON é vedeta e já fez muitas vêzes o papel de estrêla. Nasceu no Rio, onde começou sua carreira. Foi para São Paulo e ali iniciou sua glória. É bonita, tem talento e promete para o futuro deixar o teatro revista para se dedicar a comédia. Tem uma bonita voz e uma linda plástica. Zemi foi considerada a atriz revelação em São Paulo e já aqui no Rio, conseguiu o mesmo título em 1964, com a peça do teatro Rival

★ DILCÉA FERRAZ, poetisa, acaba de lançar seu livro "Poesia no Varal", com ilustrações de Luis Jasmim. Pretende Dilcéa dentro em breve lançar mais um livro, pois já existem inúmeras outras escritas e bonitas. No seu próximo lançamento Dilcéa Ferraz vai convidar seu amigo Dorival Caime e quem sabe (segundo um "Rodapé") para ilustrá-lo?

Diana — a cantora descalça —, sucesso de **Rio Boa Pinta**, em cartaz na boate Fred's, uma produção de Carlos Machado

RECEITAS PARA VOCÊ

PEIXE ENSOPADO À BRASILEIRA

Escolhe-se um peixe de tamanho regular. Corta-se em fatias atravessadas, faz-se um môlho de azeite e usa-se todos os temperos e tomates, pimentão, cebola, louro, cebolinha verde e bastante pimenta da terra. Deita-se o peixe nesse môlho e se deixa ferver até cozinhar. De vez em quando mexe-se, sacudindo a panela para não desmanchar o peixe com a colher. Na hora de servir coloca-se o peixe em prato apropriado, cobrindo-o com o môlho, com cuja sobra se faz um pirão com farinha de mandioca, servido junto com o peixe.

PEIXE FRITO

Os melhores peixes de água doce para fritar são: o dourado, a traíra e o bagre. Limpa-se o peixe, tempera-se bem e guarda-se na geladeira. Quando se fôr fritar, enxúga-se bem e enrola-se em farinha de trigo, sacudindo para cair o excesso. Há pessoas que preferem sem farinha de trigo, especialmente para escabeche. Com uma camada bem fina, entretanto, que se consegue enxugando bem o peixe, fica muito melhor, porque deixa a carne do peixe mais firme.

FRITADA DE CAMARÃO

Refoga-se muito bem o camarão com tomate, cebolas, pimentão e bastante tempero verde e azeite. Deve-se ter o cuidado de provar se o camarão não ficou muito insôsso, depois das diversas lavagens. Depois de refogado, batem-se quatro ovos, acrescentam-se aos camarões e se leva ao forno na panela ou em prato "pirex".

MÔLHO PARA PEIXES FRITOS OU ASSADOS

Ingredientes — Meia xicara de vinagre, quatro ou cinco pimentas-da-terra, 200 gramas de manteiga, meia colherinha de pimenta do reino, pimentão e louro, quatro gemas.

Como fazer — Põe-se no fogo uma panelinha com o vinagre, a que se acrescenta a pimenta do reino, a outra pimenta, bem picadinha, o pimentão e o louro. Deixa-se ferver lentamente passa-se no coador e vai-se batendo as quatro gemas com a manteiga, como para maionese. Se talhar, acrescenta-se uma colher de água fria, batendo-se bem. Se não fôr suficiente, acrescentam-se duas ou três gemas a mais.

NOSSO CANTINHO

De Maria Nascimento Santos

DISTÂNCIA QUE É SAUDADE

Lembras-te de mim, mãezinha minha,
Tenhas-me sempre na tua lembrança,
Pensas em mim, doce mãezinha
E conservas assim, nossa esperança.

Lembras-te de mim, não te esqueces
Daqueles bons momentos que vivemos,
Recorda-te mamãe daquelas preces
Que a mim, como a ti oferecemos.

E vivemos à distância de saudade,
De cartinhas, de recordações,
Conservemos mamãe nossa amizade
E unemos mais e mais os corações.

Esqueçamos, minha mãe, a nostalgia
Que ora nos consome e nos invade
Aguardemos a suprema alegria
Quando tudo nos disser felicidade.

MAMÃE

A melhor mamãe do mundo
Dedico, com afeição,
O meu amor mui profundo
Do âmago do coração.

Foi você, mamãe querida,
Doce rainha do lar,
Que soube vencer na vida,
Soube ser mãe e amar.

Desejo que êste dia
De amor e de virtude
Traga-lhe muita alegria.

Que Deus, ó mãe, lhe ajude
Trazendo-lhe harmonia,
Progresso e muita saúde.

Guilherme Guimarães apresenta

MULHER 65

1 Em surah sêda pura «imprimé» ton sur ton de bordeaux até o vermelho, chapéu no mesmo tecido

2 Redingote «TAILLE BAS» bolsos nas costuras. Fazenda: cloquè brocado béje Chapéu bordado de missangas, pérolas e cristais caramelo.

ETIQUETA

★ Nunca se coloca velas para um almôço, mas sim para um jantar. Quando as velas estão na mesa devem ser sempre em número par. Muito feio é deixar o lustre aceso. Se achar muito escuro ainda, pode acender um abajur de mesa em qualquer lugar da sala.

★ Ao colocar a mesa, a senhora reparou que existem número impar de lugares à mesa. Não há a mínima regra de etiquêta que refute êste ponto. Muito antiestético é um lugar sobrando.

★ Ridículo e bastante incomodativo são êstes enfeites de centro de mesa altíssimos, prejudicando a conversa com quem está do outro lado, e descentralizados: o que vai quebrar tôda a harmonia de um ambiente. Convém lembrar ainda que tudo que está a mesa deve obedecer a uma simetria perfeita.

★ Até que enfim, as grandes casas aboliram os terríveis paliteiros: *êles não mais vão à mesa.*

★ Considerando o confôrto dos convidados, deve-se deixar o mínimo de 50 centímetros para cada um.

★ Não é necessário colocar cardápios e cartões designando o lugar de cada um. Os cartões que designam o lugar são comumente feitos para auxiliar a dona-de-casa.

★ A dona-de-casa deve ser amiga de uma campainha para chamar a empregada.

★ O famoso cafèzinho deve ser servido numa sala de visitas, onde os fumantes podem dar vazão ao vício sem molestar os outros.

★ Embora os supersticiosos considerem pingar vinho na mesa sinal de sorte, não é lá muito interessante para a toalha e para a dona-de-casa.

★ Uma notinha algumas vêzes esquecida: não se corta pão com a faca, nem é de bom-gôsto levá-la à bôca.

CUIDE DE SUA BELEZA

A beleza feminina é constituída por mil e um detalhes. Em geral, pensamos muito na roupa, nos sapatos, na maquilagem. Esquecemos freqüentemente, para citarmos um exemplo, dos pés e das mãos. Ora, uma senhora de mãos mal cuidados nunca poderá ser elegante. O mesmo se aplica aos pés, quase sempre os "grandes esquecidos".

Para ter *unhas bonitas* é necessário cuidados. Assim, por exemplo, é preciso cuidar da dieta, para que as unhas se tornem mais fortes e, por outro lado, protegê-las quando estiver fazendo algum trabalho grosseiro, ou seja, lavar panelas... Dê às suas unhas dois minutos de cuidados por dia, além de meia hora semanal de manicura. Dê polimento às unhas e veja se segue estas regras básicas: não lixe muito nos cantos. Além de fortalecer as unhas, êste cuidado torna-as belas, quando crescidas. Nunca use instrumentos de metal para tratar das unhas. Um palito de laranjeira é indispensável e barato. Gaste dois minutos diàriamente depois do banho para empurrar a cutila com o auxílio de uma toalha e do polegar. Parece brincadeira, mas é o melhor meio de conservar as unhas bonitas entre um e outro estágio na manicura. Evite também o esmalte cintilante, enfraquece as unhas.

OS "GRANDES ESQUECIDOS"

Mulher nenhuma pode ter fisionomia alegre se algo incomoda-la. Portanto, para a sua beleza, cuide dos pés e dos sapatos, de forma a que se sinta bem, em forma, leve.

Os sapatos devem ser na medida exata dos pés, não deixe que a vaidade a domine, use calçados adequados à sua altura, e no número que lhe corresponde.

Em casa use chinelos, antes de dormir banhe os pés e passe um creme nutritivo, massageando-os, principalmente se trabalha fora, e andou muito. Conserve as unhas dos pés tratadas, manicuradas e, se possível, pintadas com o mesmo esmalte das unhas das mãos. Lembre-se de que os pés constituem a base do corpo, o sustentáculo de sua elegância. Ande com firmeza, consciente de que todos poderão olhar para os seus pés bem cuidados e calçados de acôrdo com a roupa que você está usando na ocasião.

Exercício para fortalecer os pés — Mãos nos quadris, tornozelos unidos, pés separados, formando um ângulo de 45 graus. Levantar os calcanhares, deixando o corpo repousar na ponta dos pés. Abaixar em seguida o corpo, procurando mantê-lo erecto. Levantar e voltar à posição inicial. Faça êste exercício, no mínimo, cinco vêzes por dia.

PELE OLEOSA

Para corrigir a pele demasiadamente oleosa, os poros abertos e os cravos, é necessário fazer um tratamento persistente e continuado. Em primeiro lugar, é preciso lembrar que êsses defeitos geralmente são provenientes de uma alimentação errada. Procure abolir de sua comida o excesso de temperos, cremes, bombons, doces complicados, álcool e enlatados. Cuide que os intestinos funcionem sempre bem, comendo frutas, legumes e bebendo um copo dágua morna pela manhã, em jejum, e outro à noite, ao deitar.

Em segundo lugar, faça ginástica, principalmente exercícios respiratórios, ande a pé e pratique algum esporte, que tudo isto faz bem à saúde.

ATENÇÃO

Faça Você Mesmo Os Seus Vestidos

Corte e costura pelo método de "ENSINO SEM MESTRE" da Prof.ª Eloyna Annecchini de Araújo (Direitos autorais n.º 10 038). Êsse livro é um verdadeiro curso para quem não pode freqüentar uma escola.

Temos os seguintes cursos:

Curso especial de 1 mês
Curso rápido de 3 meses

Curso intensivo para quem deseja ter um diploma autorizado pelo DETP para lecionar e abrir escola.

Matriz: Rua Voluntários da Pátria, 67, ap. 201 — Botafogo — Telefone: 26-4045

Filial: Rua Condêssa do Rio Nôvo, 795 — Três Rios — Estado do Rio

5 perguntinhas para você

Roberto S. Costa

1) Qual o nome do mais ilustre médico da Antiguidade?
2) Quem foi Molière
3) Quem foi o pioneiro das ferrovias brasileiras?
4) Qual o nome da primeira locomotiva a trafegar no Brasil?
5) Existem búfalos no Brasil?
Resposta no próximo teste.

RESPOSTAS DO TESTE ANTERIOR

1) Albert Einstein.
2) Engenheiro francês que construía pontes e tôrres metálicas.
3) Pedro Américo.
4) Manuel Jacinto Nogueira da Gama.
5) 1803.

SAPATARIA GOMES

SALTOS E LIMPEZA NA HORA — SOLADOS EM 12 HORAS
Oficina equipada para servir o Bairro de Madureira em qualquer espécie de consertos, para homens, senhoras e crianças. Material de primeira qualidade

OS SEUS CALÇADOS FICARÃO PERFEITOS E NOVOS EM FOLHA

RUA PADRE MANSO, 48 • LOJA — MADUREIRA

HORÓSCOPO

(DOMINGO — 18 DE ABRIL DE 1965)

ÁRIES (De 21 de março a 20 de abril) — Mais um dia prazeroso para os maiores enlevos da vida. Divirta-se e dê maior atenção a Cupido. Trate das coisas mais transcendentais. Horas 8 e 13; números: 784 e 296.

Touro (De 21 de abril a 20 de maio) — Trate sòmente das coisas rotineiras, no demais descanse, distraia-se, divirta-se. Bom dia para os assuntos internos. Horas: 9 e 13; números: 867 e 123.

GÊMEOS (De 21 de maio a 23 de junho) — Prosseguem os bons influxos no setor amoroso. Hoje, convém tratar especialmente das coisas matrimoniais. Trate dos assuntos transcendentais. Horas: 6 e 15; números: 456 e 123.

CÂNCER (De 24 de junho a 23 de julho) — Procure discernir entre as mil máscaras com que se apresenta Cupido. Consulte experientes. Agora pode viajar e pedir ou fazer favores. Horas: 9 e 14; números: 908 e 459.

LEÃO (De 24 de julho a 23 de agôsto) — Espere outro dia para enfrentar e superar as grandes dificuldades e os rivais em qualquer sentido. Perigo de contrariedades no ambiente. Horas: 8 e 19; números 671 e 235.

VIRGEM (De 24 de agôsto a 23 de setembro) — Agora sim, estão em pauta as coisas do coração e as do amor. Trate com maior desvêlo a Cupido. Dia propício para relações amorosas. Horas: 9 e 13; números: 178 e 306.

LIBRA (De 24 de setembro a 23 de outubro) — Dia bom para assuntos sentimentais e para retemperar energias. Cuide de escritórios e de comunicações. Encontros favoráveis com velhos amores. Horas: 3 e 12; números: 190 e 386.

ESCORPIÃO (De 24 de outubro a 23 de novembro) — Cuidado especial em viagens ou em deslocamentos. Os astros favorecem sòmente a vida caseira e as coisas do amor. Horas: 8 e 15; números: 189 e 275.

SAGITÁRIO (De 24 de novembro a 22 de dezembro) — Prossiga nos trabalhos domésticos de rotina e na terminação de tarefas antes começadas. Bom para o amor. Boas oportunidades em deslocamentos. Horas: 9 e 16; números: 891 e 113.

CAPRICÓRNIO (De 23 de dezembro a 20 de janeiro) — Agora volta o dia do amor. Pode tratar de resolver qualquer problema na vida sentimental e fazer conciliações com êxito.é éHoras: éé8 e 13; números: 189 e 234.

AQUÁRIO (De 21 de janeiro a 20 de fevereiro) — Muito bom dia para pôr em prática tudo o que delineou com relação à pessoa amada. Entretanto, evite estranhos. Dia bom para viagens. Horas: 9 e 15; números: 678 e 219.

PEIXES (De 21 de fevereiro a 20 de março) — Muito bom dia para pôr em prática tudo o que foi planejado anteriormente. Os astros hoje infundem aumento de energia física. Horas: 7 e 19; números: 156 e 287.

(AMANHÃ — SEGUNDA-FEIRA — 19 DE ABRIL DE 1965)

ÁRIES (De 21 de março a 20 de abril) — Se vencer as dúvidas e hesitações, ste será um bomdia no setor amoroso. Termine tudo o que começou. Sua saúde reclama um melhor cuidado. Horas: 9 e 13; números: 891 e 375.

TOURO (De 21 de abril a 20 de maio) — Seu raciocínio e seu entendimento melhoraram no decorrer do período. Com cautela e diplomacia você conseguirá ludibriar Cupido. Horas: 4 e 16; números: 789 e 345.

GÊMEOS (De 21 de maio a 23 de junho) — Seus cuidados passados e diligências lhe darão hoje excelentes frutos. Confidência com terceiros lhe trará sérios problemas sentimentais. Horas: 9 e 13 ;números: 781 e 346.

CÂNCER (De 24 de junho a 23 de julho) — Ótimo dia para todos os seus afazeres, menos no setor sentimental. Tudo o relacionado com o setor sentimental deve ser adiado. Horas: 8 e 16; números: 189 e 234.

LEÃO (De 24 de julho a 23 de agôsto) — Êste é um dia propício para tratar de assuntos relacionados às artes e movimentos sociais. Cupido lhe dará uma grande surpresa. Horas: 8 e 15; números: 890 e 317.

VIRGEM (De 24 de agôsto a 23 de setembro) — Os obstáculos agora encontrados em breve serão superados. Dia propício para investimentos imobiliários. Sérios atritos com a pessoa amada. Horas: 9 e 17; números: 789 e 264.

LIBRA (De 24 de setembro a 23 de outubro) — Controlando as impulsividades e os nervos, hoje, poderá ser um dia muito feliz no setor amoroso. Melhora no decorrer do período. Horas: 8 e 13; números: 178 e 643.

ESCORPIÃO (De 24 de outubro a 22 de novembro) — Suas comunicações ou correspondência devem andar em dia, para evitar agitação. Seu ambiente estará um pouco perturbado. Horas: 5 e 14; números: 453 e 296.

SAGITÁRIO (De 23 de novembro a 22 de dezembro) — Terá, hoje, um encontro feliz, com um velho amor. Não lhe faltaram oportunidades no setor profissional. Horas: 6 e 13; números: 615 e 294.

CAPRICÓRNIO (De 23 de dezembro a 20 de janeiro) — Seguindo sua intuição e os seus métodos, tudo o que planejou terá certo. Suas relações sentimentais serão favorecidas pela astralidade. Horas: 6 e 17; números: 857 e 122.

AQUÁRIO (De 21 de janeiro a 20 de fevereiro) — Não faça grandes negócios no dia de hoje havendo mesmo necessidade de poupança. Suas relações sentimentais estão prejudicadas pelos astros. Horas: 9 e 11; números: 642 e 975.

PEIXES (De 21 de fevereiro a 20 de março) — Grandes oportunidades de progresso no decorrer do período. Tome cuidado nas questões sentimentais para evitar complicações. Horas: 9 e 13; números: 567 e 296.

um verdadeiro "show" de móveis

MODERNOS E FUNCIONAIS

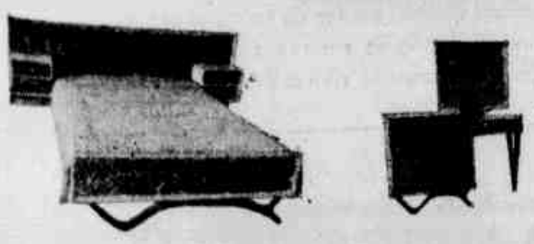

COMPRE DIRETAMENTE SEM INTERMEDIÁRIOS

Visitando nossa exposição, onde V. encontrará um variado sortimento de salas e dormitórios por preços de fábrica e ainda facilitados em prestações mensais,

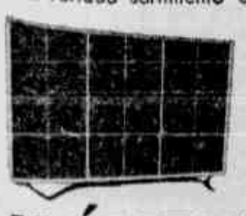

Fabricamos armários duplex

MÓVEIS GOND'S

Praça 11 de Junho, 147 - Tel.: 43-0182

LIVROS E COMENTÁRIOS

MARIA BARBOSA VIANA

"A Família Por Dentro", Maria Junqueira Schmidt — AGIR. A obra aborda, sob ângulos novos, as responsabilidades modernas dos pais. Todos os temas estudados concorrem para uma visão empolgante da função humanizadora do lar: autonomização do casal em relação às suas próprias famílias; valor da intimidade familiar para a obra da integração da cultura e da personalidade; imperativo da acentuação da virilidade e da feminilidade para possibilitar o processo de identificação dos filhos; mecanismo da aceitação de si e dos outros; necessidade de firmeza ao lado da psicologia do compreender; conceito moderno de autoridade, de ambiente-crescimento, de maturidade, grande valor das pequenas virtudes; articulação da família em escolas, paróquia, comunidade. Êste livro é um convite a uma atualização pedagógica, a uma revisão dos comportamentos dos educadores e um incentivo aos recursos pessoais adormecidos, visando obter maior e mais duradoura influência familiar e social.

"O Bom Humor de João XXIII", Kurt Klinger. Edição da Melhoramentos. O volume contém numerosas reproduções fotográficas e seu autor é um conhecido jornalista alemão, que focaliza na obra fatos pitorescos e humorísticos, situações jocosas acontecidas durante os 82 vividos anos do bondoso papa Klinger está atualmente radicado no Brasil, vive no Rio, onde dirige a Agência Noticiosa Alemã (DPA). Anteriormente e durante 14 anos dirigiu a mesma agência em Roma. Daí o seu íntimo contato com João XXIII e a oportunidade que obteve de colhêr, em primeira mão, episódios inéditos sôbre o humor e a compreensão humana do "Papa sorridente".

NOTÍCIAS CURTAS — José Álvaro editor ofereceu um coquetel no lançamento do livro "O Mundo Depois de Kennedy", Alberto Dines, Nahum Sirotsky, Newton Carlos, Roberto de Oliveira Campos, com depoimento de Lincoln Gordon, no dia 5 pp. em Ipanema.

A Civilização Brasileira lançou a segunda edição de "Cangaceiros e Fanáticos", Rui Facó. — Tempo Brasileiro lançou "Feira dos Dogmas", o nôvo livro do jornalista Paulo de Castro. — Já se encontra nas livrarias a segunda série de "Escritores Brasileiros Contemporâneos", Renard Pérez, edição da Civilização Brasileira, reunindo 20 biografias, retratos e antologia de autores nacionais. São focalizados, entre outros, Adalgisa Néri, Carlos Heitor Coni, Herberto Sales, Mauro Mota, Lúcio Cardoso, Álvaro Lins.

EDMAR MOREL — A Civilização Brasileira lançou "O Golpe Começou em Washington", de Edmar Morel, autor de vários "best-sellers". Trata-se, na verdade, do livro negro da revolução, escrito por um jornalista que teve os seus direitos políticos cassados, porém, longe de fazer uma obra inspirada no ódio e na vingança, escreveu um trabalho honesto, com a preocupação única de mostrar aos brasileiros até onde vai a intromissão norte-americana em nossa vida política. O autor repórter de uma geração de homens de imprensa que fazem História, mostra o quanto os trustes ianques minaram o organismo nacional, abrindo caminho para a queda de Jango, já em crise com os latifundiários e determinados setores militares. EM, nesta nova obra, não faz críticas. Cita fatos que desafiam contestação. É um livro corajoso.

A Edições de Ouro, prosseguindo em seu amplo programa de lançamento de obras célebres, romances nacionais clássicos e livros de divulgação cultural, lançou belíssima edição de "Dona Guidinha do Poço", Manuel de Oliveira Paiva, com apresentação de Lúcia Miguel Pereira e capa baseada em desenho de Aldemir Martins. Outras novidades: "História de Bôlso da Filosofia", Davi Jardim Júnior"; "O Livro de Ouro da Mitologia", Bulfinch, e dois livros espetaculares em homenagem ao IV Centenário do Rio de Janeiro: "Pequenas Histórias do Rio Antigo", Carlos Maul, e "História Ilustrada do Rio de Janeiro". Herculano Gomes Matias, reproduções fotográficas de Alexandre Wulfes.

Belas jovens cariocas querem ser "Miss-GB"

Texto de MÁRIO DE MORAES

★ O interêsse de jovens bonitas e de mais de trinta clubes cariocas em participar do certame de Miss Guanabara 1965 fará da promoção dêste ano o ponto alto das comemorações do IV Centenário do Rio de Janeiro. Seis jovens morenas, entre 18 e 21 anos, vão disputar o título máximo da beleza em nome de entidades tradicionais da Guanabara: Maria Helena Rapôso, Maria Carmem Ferreira de Sousa, Carla Gerber, Edna Gonçalves, Luzia Luisa Alegre e Joana D'Arc de Medeiros.

★ Miss Guanabara do IV Centenário será eleita dia 19 de junho próximo no Maracanãzinho. Além dos clássicos desfiles de traje de baile e de maiô, êste ano, numa homenagem especial ao IV Centenário da Cidade, os Diários Associados vão promover um desfile dos trajes mais característicos da mulher feminina no decorrer dos quatrocentos anos da vida carioca.

★ O Clube de S. Cristóvão Imperial, uma das entidades mais tradicionais do Rio, vai recepcionar dia 8 de maio próximo a senhorita Joana D'Arc de Medeiros como candidata oficial do clube ao cetro de Miss Guanabara. Joana D'Arc é uma bela morena de cabelos negros e grandes olhos verdes, nasceu no Rio Grande do Norte, mas já se considera carioca de coração.

★ Miss Clube de S. Cristóvão Imperial posaui um metro e sessenta e sete centímetros de altura, 93 centímetros de busto e quadris, 60 de cintura e pesa 54 quilos. Falando sôbre a festa de apresentação de Joana D'Arc ao quadro social do clube, o sr. Arnaldo Jorge da Silva, diretor social da entidade, revelou que será, sem dúvida, uma das mais belas festas já promovidas no clube, com a presença de grandes atrações e de várias misses já apontadas por outros clubes da Guanabara.

PROGRAMA DE TV

No próximo domingo será lançado o programa "Passarela de Miss Brasil", pela TV Tupi, canal 6, apresentando fatos e entrevistando misses concorrentes ao título de Miss Guanabara IV Centenário. Trata-se de uma série de programas especiais, que visam a mostrar ao público em primeira mão as candidatas do Rio e dos Estados ao título de Miss Brasil, com filmes de eleições em clubes e cidades do interior, entrevistas com personalidades ligadas ao Concurso e as notícias importantes da promoção "Associada", que êste ano conta com a colaboração da Superintendência do IV Centenário.

MISS PARÁ

A mais bela paraense dêste ano será eleita dia 12 de junho próximo, na mais importante promoção social do ano, em Belém, tendo como concorrentes cêrca de uma dezena de jovens bonitas de todo o Estado. Entre outros prêmios, Miss Pará 1965 receberá um milhão de cruzeiros e uma viagem à Europa, com estada paga em Portugal, Espanha, França e Itália.

Psicose em São Paulo

Eis um filme feito especialmente para o público feminino, e os amantes de sensações fortes.

"Psicose em São Paulo", documentário colorido de Jean Manzon, em exibição nos cinemas da cidade, mostra-nos uma coleção dos mais belos relógios do Mundo, obra de perfeição daquela arte que reúne a tradição da joalheria e a mais impecável técnica da relojoaria moderna.

Obras primas que já haviam deslumbrado Paris e Nova Iorque, relógios que fizeram um nome no Mundo inteiro, pela alta técnica e precisão, foram também expostos em São Paulo, e sua beleza nos é transmitida pelo cinema, para inveja e desejo das mulheres de todo o Brasil.

Para sua felicidade... a campanha continua:

NENO SENTA A PUA

e Você compra com tôda a facilidade

sem entrada!
sem juros!
com descontos!

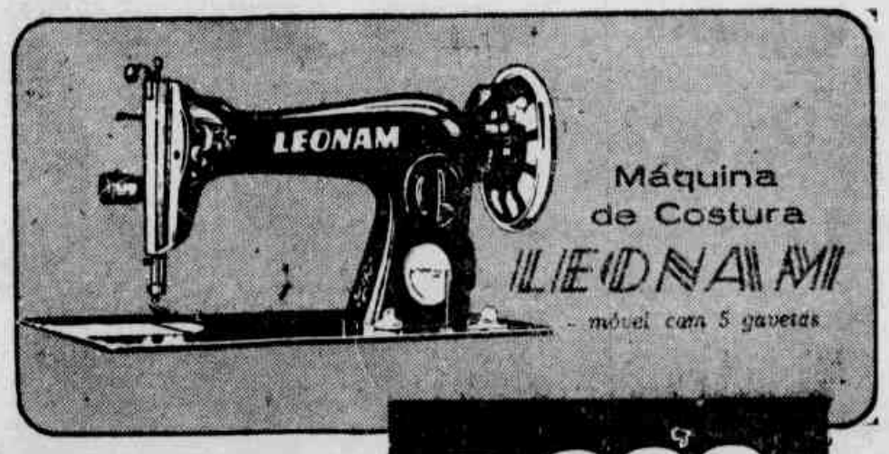

Neno não para! Para oferecer as maiores vantagens e as melhores condições da cidade, "Neno Senta a Pua" e V. compra com tôda a facilidade esta Máq. de Costura Leonam! Venha hoje - venha já... reservar esta oferta certa para seu lar.

5.000, inicial
5.000, mensal

casa NENO
SERVE BEM AO GRANDE E AO PEQUENO

Centro: R. Sete de Setembro, 145
R. Uruguaiana, 148
Av. Marechal Floriano, 171
Av Passos, 94
R. República do Líbano, 7

Penha: Largo da Penha, 59
Madureira: R. Maria Freitas, 110
Bangú: R. Cônego Vasconcelos, 152
C. Grande: R. Cel. Agostinho, 141
Niterói: Bem em frente às Barcas
S. J. Meriti: Av. dos Trabalhadores, 69
Caxias: Av. Nilo Peçanha, 228
I. Governador: Av. Paranapuan, 2145

NENO-Saldos - Rua República do Líbano, 7

DIVERTIMENTO

ANTÔNIO FABELO CHAVES

CURIOSIDADES

Uma pessoa pesando 70 quilos, possui 17,5 trilhões de glóbulos vermelhos no sangue, glóbulos êstes, que se fôssem colocados um ao lado do outro, em uma superfície plana, ocupariam uma área de 2.240 metros quadrados.

Nos últimos dez anos, nada menos de oito milhões de cidadãos norte-americanos obtiveram sentença favorável de divórcio.

Uma das maiores ilhas do mundo é a Groenlândia, com 2.169.750 quilômetros quadrados.

O primeiro país a usar selos postais adesivos, foi a Inglaterra que, em 1840, emitiu como estampilhas, uma vinheta impressa em branco sôbre fundo prêto, e representando o perfil da rainha Vitória.

HUMOR

BANANA

Entre a casca da banana e o homem, há luta de iguais condições; às vêzes, o homem atira a casca da banana ao chão; outras vêzes é esta que atira o homem ao chão...

POR QUÊ?

— Tomara que êste ano chova bem! — É lavrador? — Não, tenho uma fábrica de guarda-chuvas.

PALAVRAS CRUZADAS

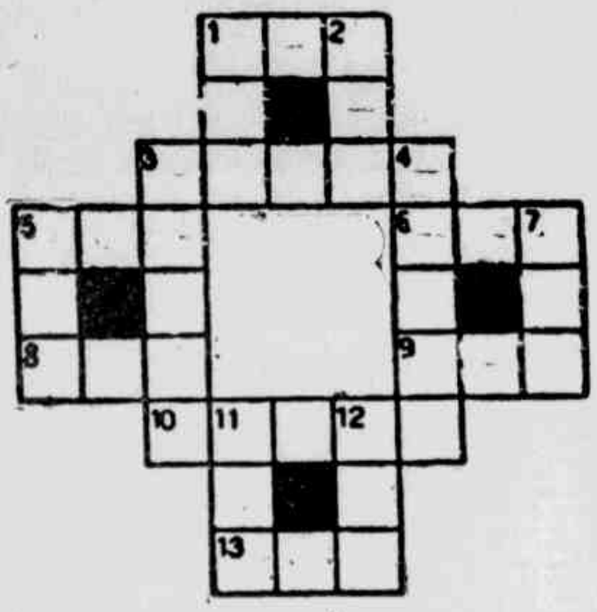

N.º 10

HORIZONTAIS: 1 — Deus romano; 3 — Comentário sensacionalista; 5 — Imensidão; 6 — Cono de moinho; 8 — Apologia; 9 — Emenda; 10 — Ceder, dobrar com o pêso; 13 — Declaração.

VERTICAIS: 1 — Espécie de dança; 2 — Tempêro; 3 — Carabinas; 4 — Entocar; 5 — Doença; 7 — Sedimento; 11 — A primeira mulher; 12 — Senhor.

DIABRURAS DO WALDEMAR

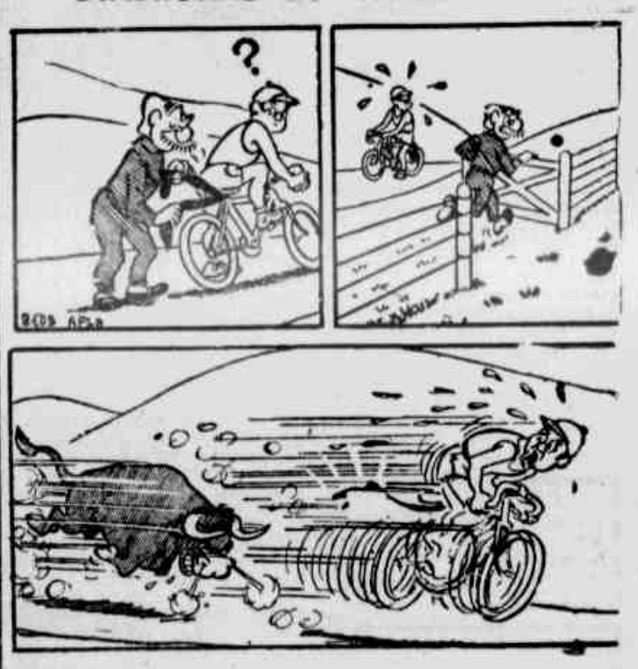

Medicina para o povo

Dr. ANTÔNIO MONTERA

UM LUGAR AO SOL

CARTA RESPOSTA — REALENGO — V.H.

Não pode haver ser humano tão ruim que possa fazer tal coisa. Não entregue sua sorte e de seu lar como se nada houvesse para fazer. Se alguém pretendeze lhes fazer mal o poder do bem é sempre maior do que o do mal. Retribua no fundo do coração não com ódio, não com rancor, não com raiva. Busque a paz, procure a bondade, persiga a generosidade que no final quem ri por último é sempre o bem. Para seu uso interno perdoe tudo a todos para que a fôrça destruidora da raiva não lhe prejudique e não prejudique aos outros. Se tiver que tomar uma medida de justiça para se defender faça-o com muita serenidade defendendo os que não se pode deixar de defender. Quando um não quer dois não brigam, muitas vêzes vale. Não haverá destinação de se queimar se não aceitar que vai se queimar. Conhecer sua natureza é bom para saber as qualidades e os defeitos e para desenvolver aquelas e corrigir êstes. Uma planta ao crescer tem que ser bem cultivada, muitas vêzes enxertada para crescer reta, sadia, bela, frutuosa. Semelhança se dá com a nossa evolução. Não se sugestione que vai se queimar, não deixe que tal crença tome conta de si e verá que só se queimará pela chama do bem, pela chama da verdade, pela chama da luz e do calor divinos Não há olhar tão forte que possa lhe fazer mal se seu coração é bom e firme na bondade. Se estás revestida da couraça da bondade não pode haver sugestão que lhe faça mal. Quem está seguro de si mesmo nos braços da eterna segurança não corre o risco de ser hipnotizado pelo invejoso. Não corre o risco de ser hipnotizado pelas idéias destruidoras e negativas. A seiva do poder divino supera tôda a hipnose dos que querem fazer o mal pela sugestão. A hipnose é bôa se usada por médico e para o bem.

Cartas para a Rua Barão de Ipanema, 76 — Copacabana.

NOS DOMÍNIOS DA FÉ

PROTESTOS — IV CENTENÁRIO — I CONGRESSO — TE J DAS — TESES — II CONGRESSO — RITUAL — UMBANDA E NÃO . . . ——— REPORTAGEM EXCLUSIVA PARA "LUTA DEMOCRÁTICA)

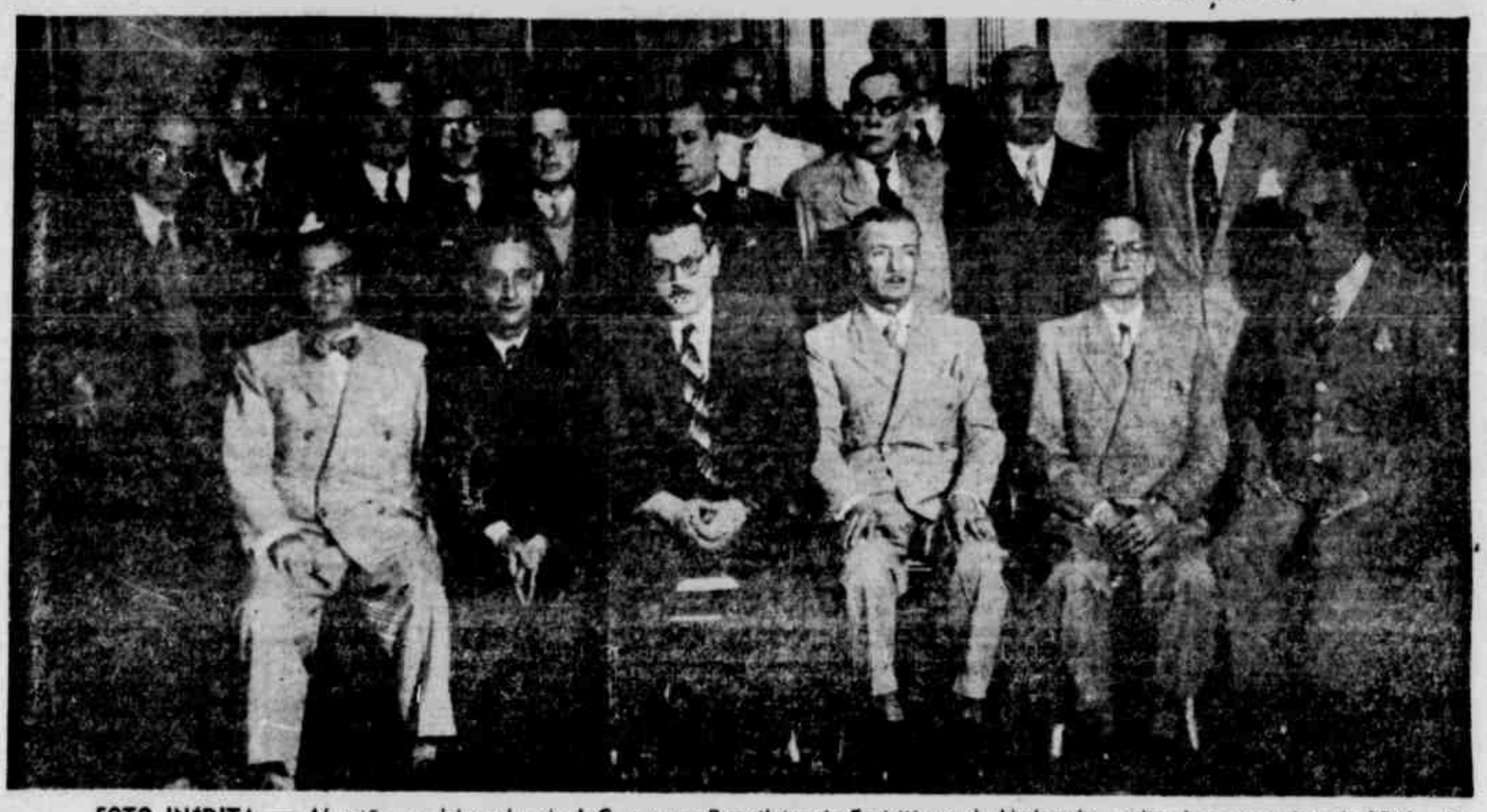

FOTO INÉDITA — Aí estão os delegados do I Congresso Brasileiro do Espiritismo de Umbanda, realizado em outubro de 1941. De pé: Luiz Alves Casas; Anécimo Francisco Mendes; Vicente Gomes da Costa; Antenor Campos; Marechal Pinto de Almeida; Raimundo Palmeira; Manoel Franco; Jaime Cisneiros; José Nunes de Figueiredo Filho (Pai do sr. Benjamim); e Benjamim Figueiredo; sentados: Diamantino Coelho; Alfredo A. Rêgo; dr. Jaime Madruga; Eurico Lagden Moerbeck; cão Pinto de Sousa, fundador da "Hora Espírita", e Isidora Dain. Gentilmente cedida pelo sr. Benjamim para "Nos Domínios da Fé", da LUTA DEMOCRÁTICA.

A entrevista da ialorixá d. Guiomar, mais conhecida como a feiticeira da Penha, causou ampla repercussão nos meios umbandistas e até mesmo entre os adeptos das seitas afro-brasileiras, onde d. Guiomar goza de prestígio. Recebi algumas cartas. Tôdas, em que pese certas retificações pedidas, estão de acôrdo com d. Guiomar. Devemos nos unir. Algumas trazem seu protesto contra a profanação da religião de umbanda, pois, segundo dizem, o Maracanã será transformado num autêntico terreiro onde, além de candomblés, omolocôs, linhas de umbanda (sic), teremos rainhas do centenário, Pelé etc., etc. Diz d. Guiomar que se trata de uma profanação. Mas d. Guiomar acrescenta: "Não importa, ninguém irá lá, pois é o dia dos pretos velhos. Cada um fica em sua tenda". Jerônimo de Sousa mandou chamar-nos. Está revoltado. Admira-se, diz êle, que o Tancredo esteja nessa fria.

PROTESTOS

E acrescenta Jerônimo, babalaô da linha das almas, feiticeiro bastante conhecido na roda do santé. Maior do que êle, só Benedito Espírito Mau, outro famoso e conhecido feiticeiro, residente em Nilópolis, onde tem seu grande Terreiro de Santa Bárbara. Jerônimo, presidente da Federação Nacional das Sociedades Religiosas de Umbanda, está tomando providências, e pediu que o procurássemos, quando então nos irá fazer importantes revelações. O sr. Benjamim Figueiredo ficou entre admirado e revoltado. Disse-nos o primaz: "Não entendo como Tancredo se vai meter em mais uma. Enquanto procuramos unirmo-nos, o que tentamos com o Colegiado Espiritualista do Cruzeiro do Sul, onde todos os rituais tinham assento, Tancredo, um Tata respeitado, vai levar para o Maracanã o nosso ritual. Que êle leve o omolocô, o candomblé, nada tenho com isso, pois sou de umbanda e a Tenda Mirim fará uma apresentação, contando mesmo do Calendário de Festas, dia 28 de novembro".

IV CENTENARIO

O sr. Benjamim nos mostra o calendário oficial de festejos e no mesmo consta a Tarde Fraterna, a ser realizada pela Tenda Mirim, nesse dia 28. E então o sr. Benjamim lembra de seu esfôrço no sentido de apresentar uma "UMBANDA estruturada, organizada, e lá vem uma mistura de folclore, festas profanas com temas religiosos. "E algo com o que não concordo, não obstante eu querer muito bem a Tancredo, mas umbanda é umbanda, não pode servir para palhaçadas como pretendem fazer no Maracanã".

O 1.º CONGRESSO

O sr. Benjamim acende seu "sacatrapo" ou charuto, sempre anda de charuto, e nos fala da Escola da Tenda Mirim, de sua longa tarimba na umbanda, onde milita há 41 anos, e nos diz: "Umbanda é coisa séria para gente séria. Alguém de juízo e com senso deve dizer a Tancredo para não se envolver numa festa profana. Minha luta em defesa da umbanda vem de longe. Aqui está" — e nos mostra um grande álbum, repleto de fotografias e de dados, todos referentes ao 1.º Congresso Espírita de Umbanda. "Isto foi em 1941. Dêle participaram inúmeras tendas e muitas foram as teses".

TENDAS

Estiveram presentes ao 1.º Congresso Brasileiro Espírita de Umbanda, entre outros: Federação Espírita de Umbanda, hoje União Espiritista de Umbanda do Brasil, representada por uma seleta delegação; Tenda Mirim — entre os seus delegados, além do sr. Benjamim Figueiredo e outros, estava o sr. Diamantino Coelho membro da Comissão Organizadora e mais tarde o fundador da Faculdade Brasileira de Estudos Psíquicos, onde estudou o redator desta coluna; Tenda Espírita São Jerônimo, representada pelo dr. Jaime Madruga; Cabana de Pai Joaquim de Loanda, cuja delegada é a sua atual presidente, d. Marta Justina; Tenda E. Humildade e Caridade; Tenda E. Fé e Humildade; Tenda Espírita São Jorge; Cabana de Pai Tomé e Senhor do Bonfim;

TESES

Tôdas as tendas presentes apresentaram teses, destacando-se: O Espiritismo de Umbanda e Evolução dos Povos; Liberdade Religiosa; Utilidade da Lei de Umbanda; Umbanda e os Sete Planos do Universo; Umbanda, Sua Origem, Sua Natureza e Sua Forma; Banho de Descarga e Defumadores; Espiritismo de Umbanda como Religião; Ciência e Filosofia; Pontos Cantados e Riscados no Espiritismo de Umbanda; Introdução ao Estudo da Linha Branca de Umbanda; e importantes indicações, estando entre as mesmas uma feita pelo escritor João de Freitas que participaria do 2.º Congresso.

O 2.º CONGRESSO

O 2.º Congresso de Umbanda realizou-se 20 anos depois, ou seja, em 1961, e sôbre o mesmo, cuja iniciativa, dissemos o sr. Benjamim, foi mais uma vez da Tenda Mirim, que lhe deu todo o apoio. Do programa do 1.º Congresso Brasileiro do Espiritismo de Umbanda constava: História, Filosofia, Doutrina, Ritual, Mediunidade e Chefia Espiritual. Ainda nos falou o sr. Benjamim dos vários discursos, e entre os mesmos anotamos o que fôra feito pelo 1.º secretário da Federação Espírita de Umbanda, hoje União. Dizia, entre outras coisas, o sr. Alfredo Antônio Rêgo: "Umbanda deixará de ser, de agora em diante, aquela prática ainda mal compreendida por numerosos dos nossos distintos confrades... para se formar, assim o cremos, na maior corrente mental da nossa era..."

O RITUAL

Por inúmeros chefes de terreiro (médiuns) iniciados, foi realizado o seguinte ritual, isto em 2 de dezembro de 1941: Sessão de Caridade. Observar a Preparação do Ambiente; Elevação da Prece Inicial; Leitura de um Trecho do Evangelho; Cântico dos Pontos; Início dos Passes; Orientação do Guia-Chefe; Cântico de Encerramento e Prece Final. Ainda define a responsabilidade dos médiuns e dos camarinhas; organização e definição do Santuário ou "Pegi". Diz-nos mais uma vez o sr. Benjamim: "Pode-se permitir sem protestos que desfruam um trabalho que tantos sacrifícios custou?".

UMBANDA NÃO...

"A Umbanda não é "macumba" nem com ela se confunde" — concluiu o sr. Benjamim. Convidou-nos ao final para irmos hoje assistir à Gira de Pai Roberto, com início às 14 horas, na Tenda Mirim, Rua Ceará, 185, São Francisco Xavier. Domingo próximo trarei para os leitores de "Nos Domínios da Fé" a palavra do babalaô Jerônimo de Sousa, que está em entendimentos com o deputado Atila Nunes, do programa "Melodias de Terreiro", que também é contrário a tal "macumba" no Maracanã e na qual querem envolver o nome do governador do Estado.

CORRENDO A GIRA

Ontem estivemos na Tenda de Ogum e Caboclo Flecheiro, Av. Miguel Couto, 435, S. João de Meriti, dirigida pelo babalaô Milton Mustardante e sua digna espôsa. Diremos domingo algo sôbre o que nos foi permitido ver. ◆ Ontem reiniciou seus trabalhos na gira de caboclo a Tenda Aprendizes de São Sebastião, Rua Ouro Prêto, 147, Quintino, dirigida pela ialorixá d. Iara Batista. ◆ Recebemos convite para o toque que se realiza dia 24, sábado próximo, no Centro Espírita São Lázaro e em louvor de Ogum, Rua Inhaúma, 483, Cascadura, dirigida pelo babalaô Jair. Lá iremos. ◆ Estivemos em visita à Cabana Espírita São Jorge e Santa Bárbara, situada à Rua Elias da Silva, 373, casa 5, Quintino, que é presidida pelo sr. Alvaro da Silva Pereira, sendo a ialorixá d. Augusta Alves Pereira. Um bem organizado corpo mediúnico. Na ocasião foi feita saudação à LUTA DEMOCRATICA, convidando-nos ainda para participarmos amanhã do aniversário de d. Augusta Alves Pereira. Lá iremos. ◆ Estêve interna no hospital a irmã Maria das Dores (Dodôla). ◆ Fomos convidados para a grande festa de Ogum da Tenda E. Oxóssi Rompe Mato, Rua Iauçu, Parada de Lucas, cuja ialorixá é d. Odete e presidente o confrade Bianerges Larva. ◆ Dia 25, domingo próximo, reunião às 16 horas no Centro E. Sumaré, Rua Acaú, 143, Engenho Nôvo, a fim de tratar do programa da festa do Maracanã, a ser realizada pela referida Tenda. ◆ A feiticeira, d. Guiomar, convidou-nos para a grande gira de Ogum, dia 23, sexta-feira, em seu abaçá, Rua Guatemala, 367, Penha. ◆ O babalaô Acrisino dará importante toque para Ogum, dia 24, sábado, em seu abaçá, Rua Itati, 696, Colégio. Lá iremos. ◆ O Terreiro do Caboclo Rei das Flechas, Estrada do Cabuçu, 443, Austin, direção da ialorixá d. Francisca, fará toque para Ogum. ◆ Na Tenda N.S. da Conceição, dirigida pela ialorixá d. Ursulina, Rua Bulhões Marcial, 141, toque para Ogum, dia 24. ◆ Na Tenda N.S. Luzia, Caboclo Jaguaré, Rua Pedro Ernesto, 69, sobrado, dia 23, toque para Ogum. ◆ No Terreiro de Vovó Catarina, rua "17", casa 25, quadra 42, Deodoro (Guadalupe), direção da Ialorixá d. Sinésia, toque para Ogum. ◆ Tenda de Pai Benedito e Mamãe Oxum, Rua João Pessoa, 825, Olinda, direção do irmão Washington Soares, dia 24, toque para Ogum. ◆ Terreiro do Velho Mariano do Campo Belo, direção do Pai Inácio, Vila São José, São João de Meriti, toque para Ogum, ritual de Omolocô. ◆ União Espírita São Jorge e D. Miguel, Rua Luís Barbalho, 451, Rocha Miranda, direção do irmão Orozimbo, dia 23, toque de Ogum.

ANIVERSARIOS

Registramos o aniversário do nosso leitor e amigo, sr. Ataliba dos Reis. ◆ Aniversaria amanhã d. Augusta Alves Pereira. Lá iremos. Agradecemos o convite feito a "Nos Domínios da Fé", da LUTA DEMOCRATICA.

CORRESPONDENCIA

Temos muitas cartas para responder, mas não temos mais espaço. Fica para domingo. Hoje iremos assistir à gira de Pai Roberto e a seguir iremos até a Tia Benedita. Outras notícias ficam para domingo. Aguardem nova reportagem sôbre os "Quimbandas" de Angola, África.

CASA BARATA
Artigos de Umbanda — santos — Imagens de todos os tamanhos — Velas e Guias — Praça da República 46 — 4.º — loja — Fone 42-3242

Contra inveja e mau-olhado — Não use brevês, patuás talismã etc. Use sòmente
A PROTEÇÃO DISCRETA
SENZALA
O PERFUME DO SEU MES
Distribuidor: RUBENS CHAVES LTDA. RIO DE JANEIRO (GB) BECO DO ROSARIO, 2-A

MÉDICO ESPÍRITA
Tratamento de corpo e do espírito O Dr. Aristóteles de Mattos Fernandes do Hospital N. S. de Umbanda da consultas às segundas e quartas-feiras das 16 às 19 horas — às quintas-feiras das 9 às 11 horas e aos sábados de 8 às 17 horas — Praça Tiradentes 9 — 5.º andar — Sala 503.

VIDRAÇARIA CRUZEIRO DO SUL
IMPORTAÇÃO E EXPORTAÇÃO
Instalações completas de Vidros Metais Espêlhos Cristais e Vidros fantasias — Telhas Ladrilhos Paves Tijolos e Molduras em grosso "Biantagem" Espelhação Gravação Opacação etc
EXECUÇÃO RAPIDA A PREÇOS MODICOS
OFICINAS PRÓPRIAS
GRANDE VARIEDADE DE ARTIGOS PARA PRESENTES
PAULINO RODRIGUES DA ROCHA & CIA LTDA
Rua do Resende 33-35 — Tel. 42-4434 — Loja
Rua dos Arcos 56 — Depósitos

A PERDA IRREPARÁVEL

Texto de MARIUS — Fotos de CARLOS

HENRIETTE MORINEAU — Tôdas às noites está mostrando o seu talento impagável e indiscutível na peça "A Perda Irreparável", que Vanda Fabian escreveu, em três atos. Entre êles, destacamos Iracema de Alencar, Marília Branco, e a versátil Suzana de Morais todos com papéis principais e de grande responsabilidade portanto. O cenário e figurino, ficaram a cargo de Belá Paes Leme, enquanto a direção coube ao conhecido Ziembinski. Em papéis de menor importância, estão Sousa Lima, José Augusto, Miguel Carrara e Renatinho Montalaverde. A produção é de Oscar Ornstein, que já nos brindou com uma peça do gabarito de "Como Vencer na Vida, Sem Fazer Fôrça", atualmente em cartaz no Carlos Gomes. É um nome que dispensa comentários, no setor de boas produções, fadadas ao sucesso.

Genival Santos diz: a música nordestina é o Pedreiro Valdemar

O cantor Genival Santos, em que pese sua condição de fluminense, situa-se entre os melhores intérpretes da música nordestina, cuja beleza melódica tem sido um cartão de visita no exterior. Pela fidelidade e sentimentalismo com que canta o gênero Genival Santos, que é descendente de nortistas, disse ontem, em nossa redação, que, como brasileiro que se preza, não pode concordar com essa inflação de músicas estrangeiras que há muito tomou conta do nosso rádio, que até parece veículo a serviço de gringos.

— Os manda-chuvas do rádio afirmam que o samba sincopado e o de rajão não são comerciais — argumentou —, mas não explicam a razão do sucesso de "1 x 1", "Sebastiana", "Delicado", "Último Pau-de-arara", "Na Subida do Morro", "Normélia" e outras tantas músicas dos dois gêneros, que só não continuam liderando a preferência do povo porque não são executadas.

E sentenciou:

— O que êles têm é complexo, vergonha do que é nosso, porque a mania do brasileiro é a imitação, é desvalorizar o que é seu.

DISCO

Genival Santos, que está fazendo agora o seu primeiro disco, um compacto duplo, com músicas de João Silva, autor de vários sucessos, no seu desabafo muito natural, foi mais além. Disse que essa estória de se dizer que o *twist* é música de gente môça está certo até um certo ponto, que é o principal e que ninguém diz: "É música de gente môça transviada e de gôsto duvidoso".

— Cantores da têmpera de Ari Lôbo, Jackson do Pandeiro, Zito Borborema e outros são um patrimônio do nosso folclore — disse — e deveriam ter a divulgação a que fazem jus. Finalmente — concluiu —, a música do Nordeste, que é um grito de angústia, uma válvula de escape de um povo que sofre e vive sob o tacão dos senhores feudais, é o "Pedreiro Valdemar" daquele grande samba carnavalesco (faz tanta casa e não tem casa pra morar), o bravo operário brasileiro que engrandece a Nação e morre de fome; é a palha que protege a louça fina e é atirada à sarjeta; é o pelo numa tem[illegible] mentalidades tacanhas e outros atrofiados, adeptos do lê-lê-lê.

OPINIÃO

Como Nara, Zé Kéti e João do Vale, que têm opinião firmada e não arredam o pé, em matéria de música, Genival Santos, que é jovem e tem talento, poderia adaptar-se a outros gêneros mais divulgados atualmente entretanto, como o [illegible] lo que emperra diante de uma ponte, disse:

— Tenho uma missão a cumprir, amigo, que é lutar [illegible] desfalecimento pela conservação da mais bela música do mundo: a música nordestina.

Genival Santos, cantor de músicas nordestinas, desabafando as mágoas em nossa redação. O repórter impressionou-se com a fibra idealista do môço

FRIGORÍFICO SANTA LÚCIA LTDA.
S. L. F. 2010
Carnes frescas de Bovinos e Suinos — Farinhas de Carne e de Sangue — Sêbo e Subprodutos em Geral
Av Botafogo n.º 120 — Fone 2271 — Duque de Caxias — RJ

ORVAL
A MAIOR LINHA DE INSETICIDAS DA AMÉRICA DO SUL!
Experimente os produtos ORVAL - um tipo para cada finalidade:
- Mata Pulgas (perfumado)
- Mata Baratas (aerosol e em pó)
- Mata Formigas (em pó)
- Mata Mosquitos (aerosol)
- Orval-Tox
- Mata Mesmo (em litro)

ORVAL é de ação rápida, MATA os insetos instantâneamente e deixa um resíduo que tem efeito por vários dias.
...E para os ratos, experimente MATA RATOS ORVAL!
Mata Ratos Orval é a melhor arma para eliminação completa dos ratos.
Distribuido pela
BEARN
INDÚSTRIA E COMÉRCIO DE PRODUTOS QUÍMICOS LTDA.
Andradas, 96 - grupo 701 - tel.: 43-7224 e 43-6862

HENNÉ-LÉNE
O henné do América
Nova embalagem
Tinge Alisa e amacia melhor os cabelos
HENNÉ-LÉNE

LIMITES

ELIZABETH SANDER

TRISTEZA DE PALHAÇO

Palhaço, ambulante criador de alegria. Encantadas contigo, a velhice e a mocidade se confundem. Uns relembram a doce infância passada e outros, ao som de alegres acordes e de mãos que vibram diante das ilusões daquele mundo de lona, enchem de sonhos seus corações jovens. As roupas desengonçadas, os borrões de tintas multicores que transformam seu rosto, criam no coração de cada criança a lenda imortal dos palhaços.

Criança, se teu nome não fôsse inocência eu te diria que os palhaços são homens solitários, que choram como tu e, o que é mais triste, que morrem também... Não são deuses nem mitos; não são bonecos lambuzados de tinta que não possuem alma; êles são homens como o teu papai, bonecos falantes dos seus sonhos de menino. Quando as luzes do palco se apagam, apaga-se, também, de seus lábios, o sorriso. Êle recolhe-se cabisbaixo ao seu mundo de lona, modesto e sem confôrto, enquanto tu vais para o aconchêgo do teu lar, reviver na tua memória de infante aquela tarde de circo. Amanhã será outro dia e com êle sensações diferentes. Quem sabe, outra tarde, em que voltares ao circo, só encontrarás marcas no chão, um campo vazio, no teu coração uma saudade? Contemplarás o céu e perguntarás:

— Será que o circo foi embora porque o palhaço "Chocolate" morreu?

Não, meu menino, êle agora foi divertir os anjos do céu, que também são crianças como tu.

VIAGENS PARA O ALÉM: PREÇOS MÓDICOS E SERVIÇOS RÁPIDOS!

(Conclusão da 6.ª página)

sexto acidente ferro-
ário num espaço infe-
r a um mês O trem
Central do Brasil, do
mal de Deodoro, pre-
o UT6-2, quando se
stinava à gare de D.
dro II, teve descarri-
dos três de seus va-
es, interrompendo em
nseqüência as linhas
2 e 4. Não houve viti-
as a lamentar, talvez
r ter o fato ocorrido
a madrugada. Imagi-
u, porém, se tudo
ontecesse às 6 ou 7
ras da manhã. So-
ente o pânico terio fei-
dezenas de vítimas.
causas: Deficiência
aterial.

Para a amedrontada
acrificada população
uária dos trens, o re-
rso, por enquanto, é
elhar-se a um altar e
dir a Deus que os
oteja; que evite serem
s participantes de
a "viagem da morte".

QUEM É QUEM

Chamam-me India Iara.
a acontece que sou in-
a mesmo. Nasci numa
ara de antiga e feroz
bo do Alto Araguaia, no
tante Goiás. Atualmen-
canto músicas regio-
is brasileiras e algumas
castelhano e guarani.
m para a civilização pe-
nina ainda, embora
tante robusta, pelas
ãos caridosas de um ca-
sertanista. Fui educa-
em um colégio religio-
no interior de S. Paulo.
com aproveitamento,
primário e o ginasial.
pois, resolvi seguir a
reira artística, cuja vo-
ção me é irreprimível.
uei cinco anos na Rádio
corde de S. Paulo. De-
a, vim para o Rio e
i atuei em várias esta-
s de rádio e televisão.
almente, sou exclusiva
TV-Continental, canal
Atuo nos programas de
aide Pereira, "Norte que
nta" e o "Brasil Canta
a Música", das 18 às 19
ras, às quintas e aos
mingos.

Apresento-me também
Rádio Mairinque Vei-
, às quintas, com meu
ião e minha vontade
agradar, no programa
ensão do Salomão", de
às 13 horas. Já perten-
a diversas gravadoras,
ndo obtido algum su-
sso na Odeon, com o
mpacto "Cigarra Va-
", música que me deu
slogan "Cigarra que
nta".

Embora civilizada, guar-
ainda alguns instintos
tragens: nunca durmo
cama, preferindo uma
teira ou uma rêde;
mo em minha cuia,
ando os dedos, e não
spenso o peixe moquea-
à indígena. Tenho par-
cular sedução pelos bei-
s, bolos de aipim e de
lho feitos por mim. Sou
mples, humilde e amo a
olidão. Mas a índia vive
m mim: por isso, vez por
utra, na solidão da praia
o Anil, em Paquetá, ba-
ho-me inteiramente nua
ali habito uma cabana
e minha propriedade.
esco e caço. Colho fru-
as e palmito. Como cru
s peixinhos que consigo
escar. Sim, sou solteira.

Tergal é qualidade!
Vinco permanente!
Indeformável!
V. pode lavar em casa!
É uma roupa
para tôda vida!

TERGAL
MARCA REGISTRADA
IND. BRASILEIRA

agora ao
alcance de todos!

* sem entrada
* em 6 meses sem aumento
* entrada e prestações de 5.980,
* ou no plano de sua preferência

e a roupa é SPARTA

é na Ducal

COPACAB. - Av. N. S. Copacabana, 852 | CASTELO - Av. Nilo Peçanha, 149 | ASSEMB. - R. Assembléia, 95 | QUITANDA - R. Quitanda, 99 | S. FRANCISCO - L. S. Francisco, 26 | TIRADENTES - esq. Imp. Leopoldina | FLORIANO - Av. Mal. Floriano, 126 | TIJUCA - Pça. Saenz Peña, 33-A | MEIER - R. 24 Maio, 1365 | MADUR. - Av. Min. E. Romero, 62-A | CAMPO GRANDE - R. Cel. Agostinho, 121 | NITERÓI - R. S. Pedro, 35 a 41 | CAXIAS - Av. Rio Petrópolis, 1541 | N. IGUAÇÚ - Av. Gov. Amaral Peixoto, 25 | PENHA - R. Nicarágua, 196 a 204 | PETROPOLIS - Av. 15 Novembro, 613 | REZENDE - Pça. Concórdia, 13 - Est. Rodoviária | N. FRIBURGO - R. Alberto Braune, 32/34 | RAMOS - R. Uranos, 1102 | FÁTIMA - Av. N. S. Fátima, 22 | S. JOÃO MERITI - R. Matriz, 388

PASSAGEIRO, ÊSTE É O "TREM DA MORTE"

VIAGENS PARA O ALÉM: PRÊÇOS MÓDICOS E SERVIÇOS RÁPIDOS!

Subiu para 59 o número de mortos — Muito maior o de mutilados — Povo pede providências — Mais quatro desastres ferroviários enlutam dezenas de lares

Ainda vivíamos sob o tremendo impacto dos dois desastres ferrviários que mataram quarenta e seis pessoas, e outros acidentes ocorridos nesta última semana, fizemos mais treze mortos, elevando-se, assim, para cinqüenta e nove o número de vítimas fatais dessas lamentáveis ocorrências. Dos quatro últimos acidentes ferroviários, somente dois dêles tiveram conseqüências trágicas. Os outros dois foram de danos materiais, mas que serviram para evidenciar aquilo que, por essa página, alertamos no último domingo. É fremente que se tome uma providência enérgica. É necessário que se salvaguarde a vida alheia. Os trilhos, os dormentes pôdres devem ser retirados imediatamente. Os maquinistas irresponsáveis não podem continuar à frente de composições. A falta de luminosos nos cruzamentos das ferrovias com rodovias chega a ser um descalabro. Caso essas e outras providências não sejam tomadas imediatamente, outros desastres se sucederão nos próximos dias, ceifando mais vidas inutilizando homens, mulheres e crianças. Não sabemos ao certo o número de mutilados dêsses desastres. Estamos informados porém, que ultrapassa o montante de mortos. O povo deseja e exige uma explicação. Há famílias que ainda choram a perda de seus entes queridos, como há, também, infelizes trabalhadores desesperados ante a perda de um braço ou de uma perna. Deus queira que não venha a se repetir a catástrofe de Mangueira, cujas conseqüências ainda estão na lembrança de todos. Mas para que isto não se repita, para que novos desastres não aconteçam, para que novas mórtes e novas mutilações não ocorram, é extremamente necessária uma medida urgente e drástica por parte dos responsáveis pelas nossas ferrovias.

DEZ MORTOS

Eram 18 40 horas de domingo último, quando num cruzamento existente no quilômetro zero da rodovia Rio—Friburgo, próximo à Estação de Parada Modêlo, o trem da Estrada de Ferro Leopoldina, prefixo PCP-14, procedente de Guapemirim, conduzido pelo maquinista José Alves de Jesus, chocou-se, violentamente, com o ônibus GB 80-13-76, dirigido pelo motorista José Raposeira Blanco e pertencente à emprêsa "Rio—Roma Turismo". O coletivo vinha repleto de componentes do "Centro Espírita Soares de Jesus", sediado em Nilópolis. A violência do choque fatal, que a locomotiva n.º 2340 saltou dos trilhos, matando o maquinista e mais nove pessoas, ao mesmo tempo em que arremessava o ônibus a uma distância aproximada de trinta metros.

Durante tôda a semana, a Leopoldina empenhou-se na apuração das causas do sinistro. O motorista do coletivo, segundo se apurou, não dera ouvidos aos sucessivos apitos do trem, que, segundo testemunhas, vinha em pouca velocidade, e de faróis acêsos. O profissional do volante teria tentado uma passagem forçada, arrastando, com isso, para a morte uma dezena de pessoas. Soube-se, também, que José Raposeira tinha uma condenação por ter, em 1960, quando dirigia um ônibus da linha "Méier—Caxias", provocando um acidente de conseqüências em Madureira. Vários sobreviventes do desastre e viajavam no ônibus, fomar que o motorista dirigia em alta velocidade, tendo sido por isso, alertado várias vêzes, sem que, contudo, desse ouvido aos insistentes pedidos, principalmente de senhoras, temerosas de que algo de grave viesse a acontecer.

De qualquer forma, o local não possuía sequer um sinal luminoso. O coronel Nunes Leal, diretor da Leopoldina, afirmou que a colocação de um luminoso é problema da rodovia, pois, quando ela foi construída, a ferrovia já estava em funcionamento. Respeitamos sua opinião. Mas, o essencial, o sumamente necessário, é a colocação do sinal. Por parte de que, não interessa ao povo. O que interessa é evitar que novos desastres venham a ocorrer naquela passagem de nível.

EM S. PAULO

Dois dias depois, mais três pessoas morreram e cinqüenta outras ficaram feridas, algumas das quais gravemente, quando no subúrbio paulista de Artur Alvim, o trem suburbano da Estrada de Ferro Central do Brasal, prefixo UP-26, dirigida pelo maquinista Miguel de Oliveira, colheu o trem de passageiros NP-1, que procedia da Guanabara. Com o choque, o último vagão do trem de passageiros saltou dos trilhos, o mesmo acontecendo com o primeiro vagão do cargueiro.

Quase que imediatamente, a ferrovia acusou o maquinista Miguel de Oliveira, que também morreu no desastre, de ter provocado tudo, avançando o sinal E-8, no travessão 9, antes da passagem completa do trem NP-1.

O povo já descrente e apavorado, entretanto, pergunta. Teria o maquinista avançado mesmo o sinal, ou êste estaria desfeituoso?

EM BELO HORIZONTE

No mesmo dia, poucas horas mais tarde, todo o tráfego ferroviário do Vale do Rio Dôce ficava paralizado, em virtude do choque de duas locomotivas pertencentes à Estrada de Ferro Vitória—Minas, ocorrido nas proximidades de Coronel Fabriciano. O fato originou a derrubada de um pôsto de gasolina, explosões e incêndios. Não houve mortos nem feridos graves, porém, o pânico foi geral. As causas do desastre não foram reveladas.

NA PIEDADE

Na madrugada de 4.ª-feira, próximo à Estação de Piedade, ocorreu

(Conclui na 5.ª página)

compre o melhor...

sensacional Vantagem da Semana

nôvo Televisor PHILCO 65

agora com

IMAGEM FILTRADA

e inovações que realizam a fiel reprodução da imagem!

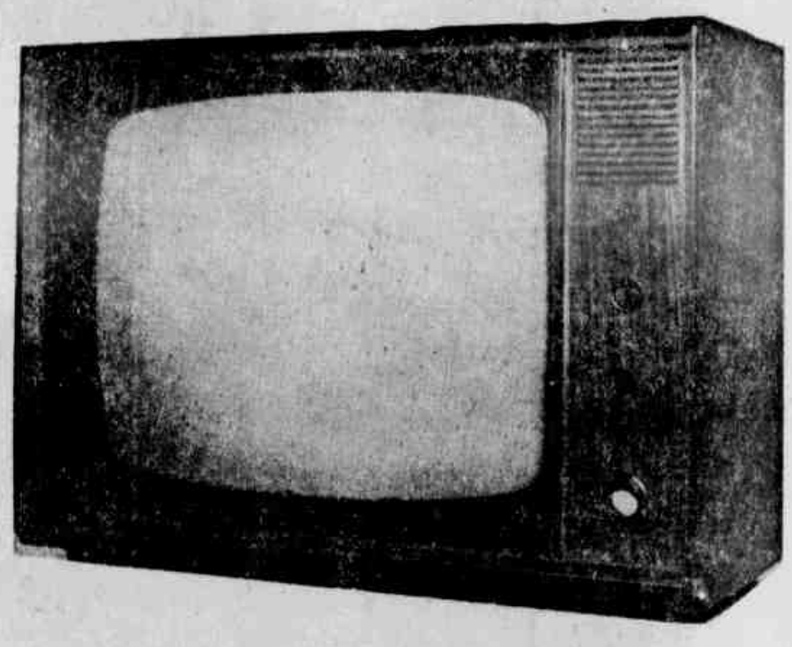

- **Definição Individual de Níveis de Iluminação** - Tôdas as nuances - do preto total ao branco absoluto
- **Chassi Frio** - Vence o super - aquecimento
- **Sintonia Permanente** - Dispositivo especial dispensa o contínuo ajuste de sintonia
- **Geometria da Imagem** - Perfeito ajuste, aparêlho por aparêlho, do horizontal e do vertical.

- nossas mercadorias são absolutamente novas
- garantia e assistência técnica da fábrica

Philco - Tridimensional de luxo - 59 cm. Nova e belíssima frente

entrada de prestações de 57.500,

Ducal ninguém vende por menos

MUNDO CÃO

A INTRIGANTE

Escreve **SÉRGIO PEIXOTO**
Ilustra **EDUARDO BARBOSA**

Sua irmã está querendo provar do caldo!

Seu prazer era se intrometer com os namorados da irmã. Era só Daise marcar um encontro, um mero "flert" para que Débora ficasse logo agitada e entrasse em ação, com disse-me-disse, intrigas e outras coisas mais.

Aparentemente, não havia razão para êsse estado de coisas. Ambas bonitas, jovens, com predicados que agradaria a qualquer rapaz bem ou mal intencionado.

Certo dia, Daise conheceu Alfredo, jovem bem empregado dispôsto a levar a sério o romance. Tinha mesmo vontade de contrair matrimônio coisa difícil aos nossos dias. Quatro vêzes por semana, pegava um lotação para o Irajá, onde morava a garôta.

No princípio Daíse tudo fêz para qu o romance não viesse ao conhecimento da irmã. Esperaria primeiro, que o tempo consolidasse aquela afeição, quando nada mais pudesse vir a destruír a harmonia do casal.

De nada adiantaram, porém, os encontros em locais pouco freqüentados, a presistência da môça em não querer apresentar Alfredo à sua família. Débora acabou tudo descobrindo. Dizia para a mãe:

— Daíse arrumou outro pilantra. Um aproveitador. Só quer tirar suas casquinhas!!!

Dona Dulcinéia acreditava piamente:

— Essa menina não tem jeito. Qualquer dia a casa cai. Depois eu quero ver como vai se arranjar!

Alfredo, como não podia deixar de ser terminou sabendo de tudo. Limitou-se, porém, a um breve comentário com a namorada:

— Sua irmã está de implicância comigo. Eu acho que ela está querendo provar do caldo.

— môça, corando, repreendeu-o.

— Que é isso, meu bem? Deixa de saliência!

Um murmúrio de Alfredo terminou com aquêle breve diálogo.

Um dia, entretanto, entre as enxurradas de intrigas, alguém conseguiu convencer a mãe de Daise de que Alfredo era casado. Aconteceu o diabo. A casa quase veio abaixo. Escoraram o rapaz e, embora êle negasse peremptòriamente qualquer compromisso, o namôro foi desfeito.

Mesmo assim, Daíse e Alfredo ainda continuaram durante algum tempo se encontrando um pouco longe de casa.

Débora, porém, passou a usar a "profissão" d ealcagüete. Seguia a irmã e, ao voltar, relatava à genetriz até o número de beijos que o casal havia trocado.

— Mamãe a senhora precisava ver como êles se agarravam. Pareciam uma só pessoa. Que pouca vergonha!

E continuava afirmando com falso pudor:

— Que pouca vergonha! Ah! Eu não teria coragem. Deus me livre!!!

Não havia mais jeito. A intrigante e "perereca" Débora não largava o pé da irmã. Alfredo terminou por irritar-se com tal perseguição e resolveu dar uns sopapos na intrometida, na primeira oportunidade em que a encontrasse.

E êsse dia chegou, quando ao passar por Irajá, ao anoitecer, ficou frente a frente com Débora. Abordando-a, passou-lhe um sermão. A môça, entretanto, respondeu com um sorriso cínico nos lábios.

Perdendo a paciência, o rapaz deu-lhe um tapa em pleno rôsto. A reação da jovem foi inesperada.

Como uma louca, ajoelhou-se os pés de Alfredo, gritando:

— Me bate que eu gosto de apanhar. Me bate bastante. Na cara, eu quero apanhar na cara!!!

Foi uma confusão dos diabos.